

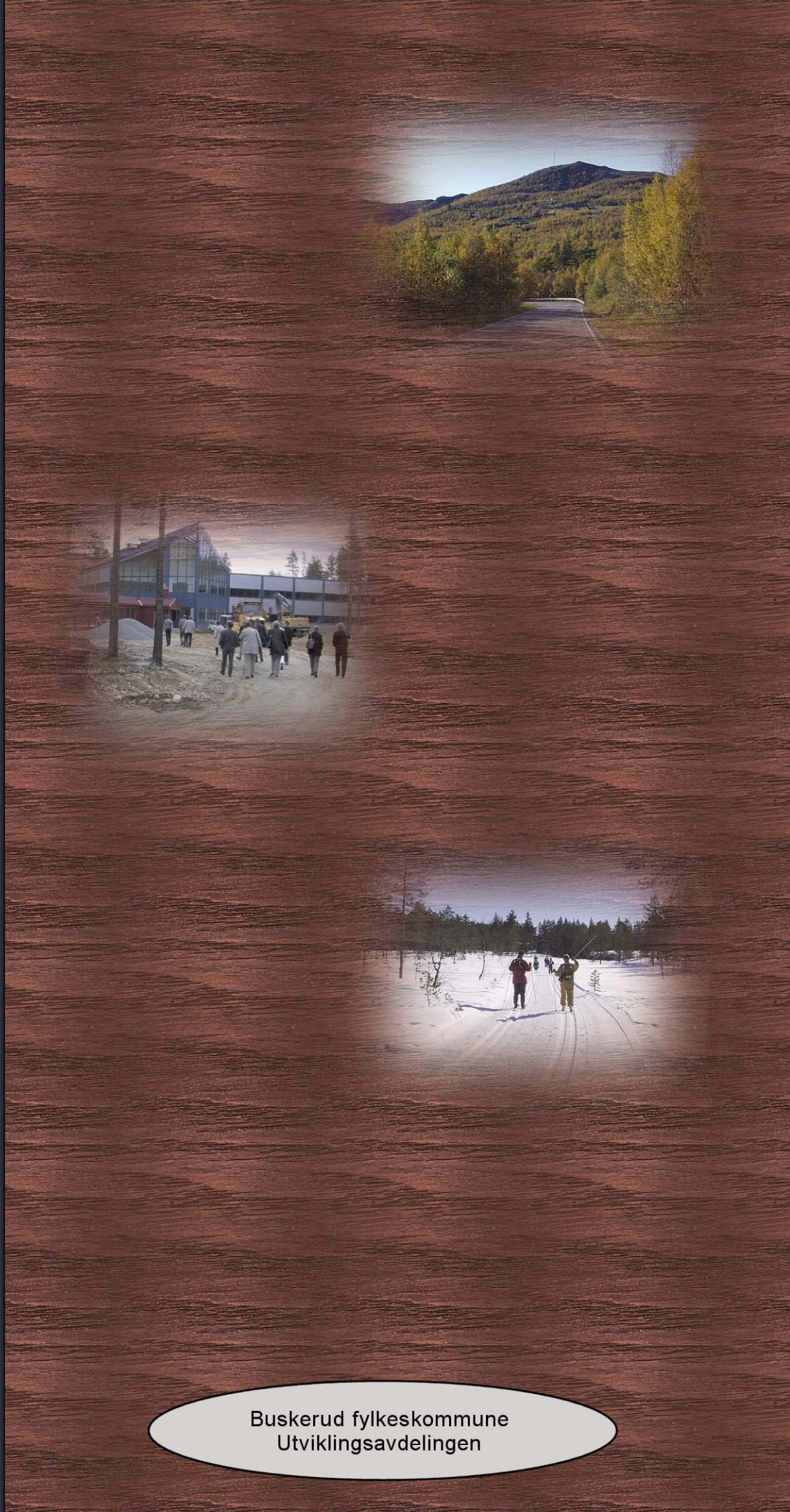

BUSKERUDSTATISTIKK 2003



Buskerud fylkeskommune
Utviklingsavdelingen

Kjære leser!

I mange år har Buskerud fylkeskommune gitt ut et statistikkhefte ment som et supplement til Statistisk Sentralbyrås årbok.

Dette er i første rekke et hjelpemiddel for deg som trenger bakgrunnsmateriale, arbeider med lokal og regional planlegging eller underviser. Nye brukergrupper er kommet til underveis og statistikkheftet har vist seg å være et nyttig verktøy for mange folkevalgte.

Til tross for at stadig mer informasjon finnes tilgjengelig på internet og andre elektroniske medier, har vi foreløpig funnet det riktig å videreføre dette tilbudet ennå en tid. Vi vurderer imidlertid både innhold og form løpende og er naturligvis mottakelige for tilbakemeldinger, ønsker og korreksjoner fra leserne.

Drammen, oktober 2003

Hans-Petter Christensen
utviklingssjef

Utgitt av:	Buskerud fylkeskommune, utviklingsavdelingen
Kontaktadresse:	Fylkeshuset, 3020 DRAMMEN
E-post:	postmottak@bfk.no
Telefon:	32 80 87 00
Internet:	www.buskerud.no
Prosjektleder:	Amarjit Singh

Kopiering fra heftet er tillatt med kildeangivelse.



BUSKERUD FYLKESKOMMUNE

Buskerud fylkeskommune er leddet mellom stat og kommuner. Enkelt sagt tar fylkeskommunen seg av oppgaver i fylket som kan være for store for kommunene eller oppgaver som går på tvers av kommunegrensene. Det er her fylkeskommunen framstår som en viktig del av vår forvaltning.

Det har vist seg at folk flest ikke kjenner fylkeskommunen særlig godt. Likevel betyr den mye for folks tilgang på offentlige tjenester og goder.

Fylkeskommunen har ansvar for videregående skoler og yrkesopplæring, arbeider for kulturvern og for et aktivt kulturliv i fylket, tilrettelegger og bekoster offentlig kommunikasjon og driver et omfattende arbeid med regional planlegging og utvikling, næringsliv-, kraft- og miljøsaker. I tillegg har ansvar for tannhelsetjenesten.

Buskerud fylkeskommune er en av fylkets største bedriftene med sine 2 165 årsverk ved utgangen av 2002. De fleste arbeider i de videregående skolene. Regnskapet for 2002 er på ca. 1,8127 milliarder kroner (brutto driftsutgifter). Fylkeskommunens samlede utgifter tilsvarer ca. 7 560 kr. pr. innbygger i Buskerud. Det er derfor av stor betydning for befolkningen at fylkeskommunen forvalter sine midler på beste måte, slik at resultatet blir mange og gode offentlige tjenester.

Utviklingsavdelingen i Buskerud ble etablert 1. februar 2003. Avdelingen består av en næring og nyskaping, en samferdsel-, en plan og kultur og en stabsenhet.

Næring og nyskappingsseksjonen har ansvaret for fagområdene næring, ressursforvaltning og det koordinerende arbeidet inn mot regioner. I tillegg vil seksjonen ha ansvar for etatens prosjektrettede arbeid.

Samferdselsseksjonen har ansvar for samferdselsplanlegging, kollektivtransport og løyvebehandling.

Plan og kultur har ansvaret for kulturvern/museer, allmenn kultur, barn og unge, idrett, kultur basert reiseliv og "den kulturelle skolesekken", samt samarbeid og veiledning overfor kommunen etter plan- og bygningsloven.

Avdelingen betjener to hovedutvalg;
Hovedutvalg for regionalutvikling
Hovedutvalg for kultursektor



INNHold

1. AREAL OG MILJØ	8
Tabell 1.1 Arealfordeling og kystlinjen i Buskerud.....	8
Figur 1.1 Areal etter kommuner. Km ²	8
Tabell 1.2 Jordbruksareal i drift fordelt på åpen åker og eng. 2002	9
Figur 1.2 Jordbruksareal i drift i alt. Dekar. 2002	9
Tabell 1.3 Kommunalt avfall. 2002.....	10
Figur 1.3 Kommunalt avfall pr. innbygger i kg. 2002.....	10
2. BEFOLKNING	11
Tabell 2.1 Befolkning i Norge, fordelt på fylker 1950-2002.....	11
Tabell 2.2 Folketallet i Buskerud. 1980, 1985, 1990, 1995, 2000, 2002 og 2003.....	12
Tabell 2.3 Befolkningen i Buskerud fordelt på alder. 1.1.2003	13
Figur 2.1 Befolkningen mellom 0 - 19 år og over 69 år i prosent. 1.1.2003	13
Tabell 2.4 Antall barn og unge i alderen 0-18 år etter årsklasser. 1.1.2003	14
Figur 2.2 Personer 67 år og over i prosent av folkemengden. 1.1. 2003	15
Kart 2.1 Folketettheten i Buskerud. 1.1.1998	15
Figur 2.3 Endring i folketallet. Prosent pr. år. 1990 - 2003.....	16
Figur 2.4 Endring i folketallet. Prosent. 2002 - 2003	16
Tabell 2.5 Antall kvinner pr. 100 menn i aldersgruppen 20-39 år. 1995 - 2003	17
Kart 2.2 Antall kvinner pr. 100 menn i aldersgruppen 20-39 år. 1999	17
Tabell 2.6 Utenlandske statsborgere etter statsborgerskap. 1.1. 2003	18
Figur 2.5 Utenlandske statsborgere pr. 1000 innbyggere. 1.1.2003	18
3. UTDANNING	19
Tabell 3.1 Antall elever i grunnskolen. 2000 - 2002	19
Figur 3.1 Antall grunnskoler i Buskerud. 2002	19
Figur 3.2 Antall elever pr. klasse i grunnskolen. 2002	19
Tabell 3.2 Antall elever under utdanning ved videregående skoler. 1990, 1995, 2000 og 2001	20
Figur 3.3 Elever ved vid. skoler i alderen 16 -18 år i prosent av alle personer i gruppen. 1990 og 2001	20
Tabell 3.3 Antall studenter under utdanning ved universiteter og høyskoler. 1990, 1995, 2001 og 2002	21
Figur 3.4 Studenter 19-24 år ved univ. og høyskoler i prosent av alle personer i gruppen. 1990 og 2002	21
Tabell 3.4 Personer 16 år og over, etter høyeste utdanning. 2001	22
Figur 3.5 Prosent av befolkningen med grunnskole. 1990 og 2001	22
Tabell 3.5 Andel av befolkningen 16 år og over, etter høyeste utdanning. 1990 og 2001	23
Figur 3.6 Prosent av befolkningen med universitet og høyskole. 1990 og 2001	23
4. HELSETJENESTER	24
Tabell 4.1 Driftstøtte til somatiske sykehus i 2001. Beregnet fylkeskommunal og statlig driftstøtte. Kr. Pr. innbygger	24
Figur 4.1 Driftstøtte til somatiske sykehus i 2001. Kroner pr. innbygger	24
Tabell 4.2 Fylkeskommunenes netto driftsutgifter pr. innbygger til somatiske sykehus. 2000 og 2001.....	25
Figur 4.2 Fylkeskommunenes netto driftsutgifter til somatiske sykehus pr. innbygger. 2001	25
Tabell 4.3 Ant. heldøgnsopphold, dagbehandlinger, og polikliniske konsultasjoner. 2001	26
Figur 4.3 Antall heldøgnsopphold per 1000 innbyggere. 2001	26
Tabell 4.4 Nasjonale nøkkeltall for den somatiske spesialisthelsetjenesten. 2001	27
Figur 4.4 Antall årsverk i somatiske spesialisthelsetjenesten per 1000 innbyggere. 2001	27



5. SOSIALE FORHOLD	28
Tabell 5.1 Bruttoinntekt pr. innbygger 17år+. 2001.	28
Figur 5.1 Bruttoinntekt pr. innbygger 17år+. 2001.	28
Tabell 5.2 Antall barn i barnehage mellom 1-5 år, dekningsgrad 2002.	29
Figur 5.2 Dekningsgrad for barn 1-5 år. 2002	29
Tabell 5.3 Barn med barneverntiltak i løpet av året og ved utgangen av året, etter tiltak. 2001	30
Figur 5.3 Barn med barneverntiltak pr. 1000 barn 0-17 år. 2001	30
Tabell 5.4 Sosialhjelp etter kommuner. 1990, 1998, 1999, 2001 og 2002	31
Figur 5.4 Antall stønadstilfeller pr. 1000 innbyggere. 1990 og 2002	31
Tabell 5.5 Boligbygging etter boligtype. 1991 - 2001	32
6. KULTUR	33
Tabell 6.1 Museum og samlinger. Besøk og utstillinger. 2002	33
Tabell 6.2 Samlingenes størrelse. 2002	34
Figur 6.1 Enheter i alt. 2002	34
Tabell 6.3 Økonomi, ansatte og årsverk. 2002	35
Figur 6.2 Inntekter av norske museum og samlinger etter fylke. 2002	35
Tabell 6.4 Samlet bokutlån til barn og voksne i folke og grunnskolebibliotek 2001	36
7. SYSSELSETTING	37
Tabell 7.1 Sysselsatte 16 -74 år etter arbeidssted, fagfelt og utdanningsnivå. Buskerud. 2000, 2001 og 2002	37
Tabell 7.2 Sysselsatte 16 -74 år etter arbeidsstedskommune og utdanningsnivå. 2000 og 2002	38
Figur 7.1 Sysselsatte 16 -74 år etter kjønn og fagfelt. 2002	39
Figur 7.2 Sysselsatte 16 -74 år etter kjønn og utdanningsnivå. 2002	39
Tabell 7.3 Andel av sysselsatte 16-74 år etter arbeidsstedskommune og utdanningsnivå. 2000 og 2002	40
Figur 7.3 Prosent av sysselsatte 16-74 år med universitet og høyskole. 2000 og 2002	40
Tabell 7.4 Antall sysselsatte i Buskerud etter arbeidsstedskommune og næring. 4.kvartal 2002	41
Tabell 7.5 Antall helt arbeidsledige etter kjønn. Årsgjennomsnitt. 2001 og 2002	43
Figur 7.4 Antall helt arbeidsledige. Årsgjennomsnitt. 2001 og 2002	43
Tabell 7.6 Antall personer på arbeidsmarkedstiltak etter kjønn. Årsgjennomsnitt. 2001 og 2002	44
Figur 7.5 Antall personer på ordinære arbeidsmarkedstiltak etter kjønn. 2001 og 2002	44
8. NÆRINGSLIV	45
Tabell 8.1 Antall bedrifter fordelt etter ansatte. 2.halvår 2003	45
Figur 8.1 Andel bedrifter etter størrelse. 2.halvår 2003	45
Tabell 8.2 Antall bedrifter fordelt på hovednæringer i Buskerud. 2.halvår 2003	46
Tabell 8.3 Åpnede konkurser etter antall bedrifter og næring i Buskerud. 2002	47
Figur 8.2 Åpnede konkurser i Buskerud etter antall bedrifter og næring. 2002	47
Tabell 8.4 Etablering av aksjeselskaper i Buskerud etter bransje. 2002	48
Figur 8.3 Etablering av aksjeselskaper i Buskerud etter bedrifter og bransje. 2002	48
Tabell 8.5 Antall industribedrifter, ansatte og bruttoproduksjonsverdi etter næring. Buskerud. 1999-2001.....	49
Tabell 8.6 52 Detaljhandel. Bedrifter, sysselsetting og omsetning etter næring. 2000 -2001.....	50
Tabell 8.7 Antall husdyr og antall bruk med husdyr. 31.12.2001	51
Tabell 8.8 Skogsavvirkning til salg og industriell produksjon. 2000 og 2001	52
Figur 8.5 Skogsavvirkningens bruttoverdi. 2000 og 2001	52
Tabell 8.9 Gjestedøgn og kapasitetsutnyttning på hoteller og overnattingsbedrifter. Fylke. 2001 og 2002	53
Tabell 8.10 Gjestedøgn på hoteller og overnattingsbedrifter fordelt etter formål. Fylke. 2001 og 2002.....	53
Tabell 8.11 Antall campingplasser, kapasitet og overnattinger. Fylke. 2002	54
Figur 8.6 Antall sysselsatte i hotell - og restaurantdrift. 1992 og 2002	54
Tabell 8.12 Bedrifter innen hotell- og restaurantvirksomhet. 2001.....	55



9. SAMFERDSEL	56
Tabell 9.1 Offentlig vegnettet i Buskerud	56
Tabell 9.2 Tillatt aksellast. Prosent av vegnettet. 2000 - 2002	56
Figur 9.1 Endring i trafikkutviklingen. Prosent. 1997 - 1998 og 2001 - 2002	56
Tabell 9.3 Avlagte førerprøver. 1997 - 2002	56
Tabell 9.4 Veitrafikkulykker og personer drept eller skadd. 2000 - 2002	57
Tabell 9.5 Veitrafikkulykker og personer drept eller skadd. Fylke. 2000 - 2002.....	57
Tabell 9.6 Pendling i Buskerud. 4.kvartal 2002	58
Tabell 9.7 Antall kollektivreiser (buss) innen Buskerud. 1998 - 2002	59
Figur 9.2 Antall kollektivreiser (buss) innen Buskerud. 1998 - 2002	59
10. ENERGISTATISTIKK	60
Tabell 10.1 Produksjon av elektrisk kraft, etter art og fylket/eiergruppe 1999-2001.....	60
Tabell 10.2 Nettoforbruk av elektrisk kraft etter forbrukergruppe. GWH. 2001	61
11. OFFENTLIG FORVALTNING.....	62
Tabell 11.1 Kommunale avgifter. Vannavgift for en bolig. 1996-2003	62
Figur 11.1 Vann- og kloakkavgifter i kommunene. 2003	62
Tabell 11.2 Kommunale avgifter. Kloakkavgift for en bolig. 1996-2003	63
Figur 11.2 Gjennomsnittlige vann- og kloakkavgifter i Buskerud. 1996 - 2003	63
Tabell 11.3 Kommunale avgifter. Renovasjonsavgift. Tømming av sekk/stativ 1 gang pr. uke. 1996-2003	64
Figur 11.3 Endring i kommunenes renovasjonsavgift i prosent. 2002 -2003	64
Tabell 11.4 Fylkeskommunenes nettodriftsutgifter pr. innbygger. 2002	65
Figur 11.4 Fylkeskommunenes driftsutgifter pr. innbygger. Kroner. 2002	65
Tabell 11.5 Kommunenes driftsutgifter pr. innbygger etter hovedformål i følge kostra. 2002	66
Figur 11.5 Kommunenes driftsutgifter i alt. Kroner pr. innbygger. 2002	66
Tabell 11.6 Netto driftsutgifter til grunnskoler og barnehager. Kroner. 2002.....	67
Figur 11.6 Netto driftsutgifter til grunnskoler. Kroner. 2002	67
Tabell 11.7 Brutto driftsutgifter pr. innbygger til helse, sosial og pleie/omsorg. Kroner. 2002	68
Figur 11.7 Brutto driftsutgifter pr. innbygger til kommunehelse, sosialtjenesten, pleie/omsorg og barnevern. Kroner. ;	68
Tabell 11.8 Innbetalt og fordelt skatt. Mill. kroner. Januar - desember 2002	69
Figur 11.8 Skatteinngang i alt. Mill. kroner. Januar - desember 2002	69
Tabell 11.9 Stortingsvalget 2001. Personer med stemmerett, valgdeltakelse, godkjente / forkastede stemmesedler ...	70
Figur 11.9 Samlet valgdeltakelse i prosent 2001.....	70
Tabell 11.10 Personer med stemmerett, valgdeltakelse, godkjente / forkastede stemmesedler	71
Tabell 11.11 Godkjente stemmesedler etter parti / valgliste	72
Tabell 11.12 Godkjente stemmesedler etter parti / valgliste. Prosent	74

TEGNFORKLARING I TABELLENE:

Standardtegn:	Symbol:
Tall kan ikke forekomme	.
Tall kan ikke offentliggjøres	:
Null	-



TABELL 1.1 AREALFORDELING OG KYSTLINJEN I BUSKERUD

Arealfordeling og kystlinjens lengde	Areal	Areal i %
Arealfordeling land - vann		
	Km²	
- Land	13856	92,8
- Ferskvann	1071	7,2
Arealfordeling fastland - øyer		
- Fastland	14925	100,0
- Øyer i saltvann	2	0,0
Arealfordeling høydelag		
- 0 - 299 m o. h.	2808	18,8
- 300 - 599 m o. h.	3204	21,5
- 600 - 899 m o. h.	2606	17,5
- 900 m o. h og over	6309	42,2
Kystlinje		
	Km	
- Fastland	123	.
- Øyer	33	.
Totalt	14927	100,0

Kilde: Statistisk sentralbyrå. Statistisk årbok. 2002, s.47

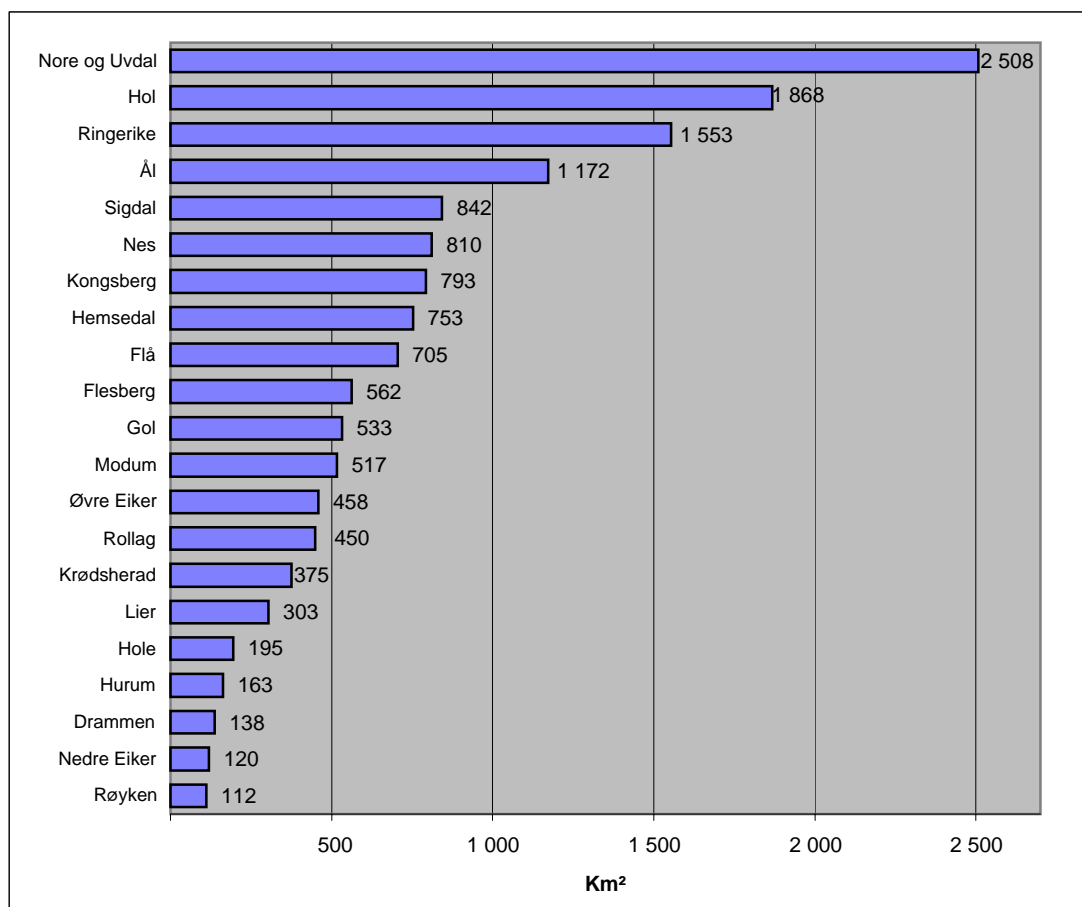
FIGUR 1.1 AREAL ETTER KOMMUNER. KM²

Kilde: Statistisk sentralbyrå. Statistisk årbok. 2002 s.71



TABELL 1.2 JORDBRUKSAREAL I DRIFT FORDELT PÅ ÅPEN ÅKER OG ENG Pr. 31.07. 2002

	Antall bruk i alt	Jordbruksareal i drift i alt	Åker og hage			Eng til slått og beite		
			I alt	Korn og oljevekster	Annen åker og hage	I alt	Full-dyrka	Annen eng
Deкар								
1996	3 697	504 057	308 182	268 649	39 533	195 874	152 234	43 640
1997	3 682	508 293	306 182	270 066	36 116	201 979	156 917	45 194
1998	3 611	509 866	302 356	268 812	33 544	207 510	159 681	47 829
1999	3 820	522 235	300 128	270 852	29 276	217 326	166 364	50 962
2000	3 434	517 894	297 551	264 484	33 067	220 343	166 006	54 337
2001	3 280	518 276	294 342	261 875	32 467	223 934	168 836	55 098
2002	3 123	521 109	291 022	260 843	30 179	230 087	171 679	58 408
Drammen	58	12 510	8 430	7 718	712	4 080	2 670	1 410
Nedre Eiker	41	8 363	7 795	6 967	828	568	519	49
Lier	223	39 327	27 071	18 031	9 040	12 256	10 440	1 816
Røyken	76	15 789	12 929	11 544	1 385	2 860	2 384	476
Hurum	62	13 075	11 192	10 635	557	1 883	1 433	450
Sigdal	235	32 766	20 824	19 991	833	11 942	10 073	1 869
Modum	276	52 102	35 113	33 454	1 659	16 989	13 853	3 136
Øvre Eiker	282	49 330	39 809	35 414	4 395	9 521	8 519	1 002
Krødsherad	65	9 116	5 440	4 501	939	3 676	3 152	524
Ringerike	364	75 972	61 874	58 372	3 502	14 098	11 410	2 688
Hole	94	21 664	20 207	18 290	1 917	1 457	1 158	299
Flå	56	6 922	3 744	3 682	62	3 178	2 531	647
Nes	138	14 519	1 287	1 003	284	13 232	10 002	3 230
Gol	146	21 342	360	70	290	20 982	15 526	5 456
Hemsedal	98	20 217	71	0	71	20 146	12 551	7 595
Ål	233	33 489	224	0	224	33 265	20 063	13 202
Hol	129	17 198	132	0	132	17 066	10 316	6 750
Kongsberg	215	37 792	25 749	23 187	2 562	12 043	10 137	1 906
Flesberg	95	11 617	5 549	5 259	290	6 068	5 641	427
Rollag	76	9 066	3 021	2 652	369	6 045	5 699	346
Nore og Uvdal	161	18 933	201	73	128	18 732	13 602	5 130

FIGUR 1.2 JORDBRUKSAREAL I DRIFT I ALT. DEKAR. 2002.

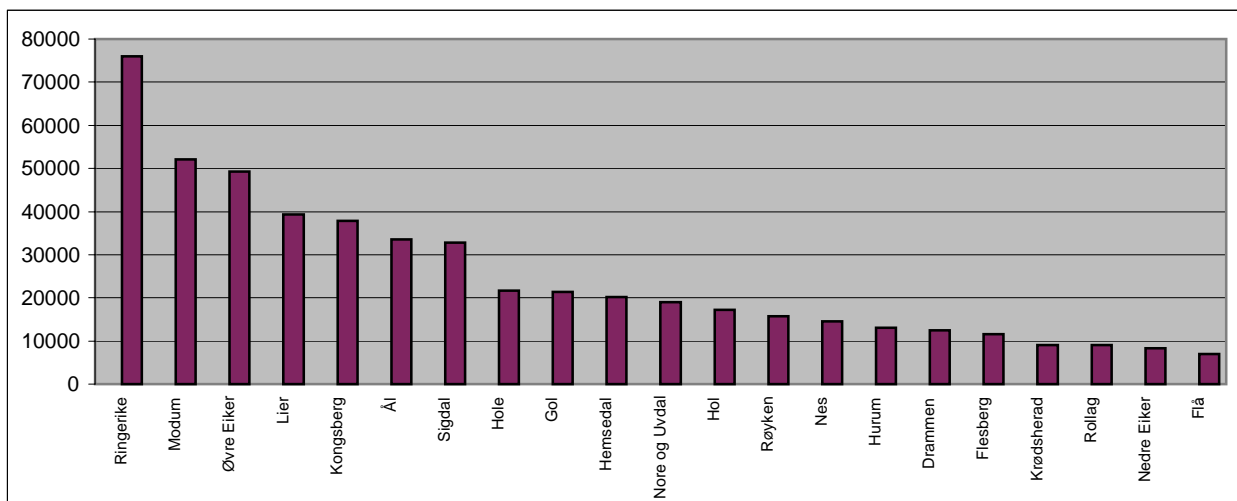

**TABELL 1.3 KOMMUNALT HUSHOLDNINGSAVFALL. 1995, 1998, 2001 & 2002.
ANTALL KILO PER INNBYGGER**

	Kommunalt husholdningsavfall			
	Kilo per innbygger			
	1995	1998	2001	2002
	Kg	Kg	Kg	Kg
Drammen	340	363	427	437
Nedre Eiker	243	416	479	462
Lier	233	290	304	324
Røyken	337	306	379	396
Hurum	494	281	272	273
Sigdal	254	307	424	323
Modum	232	201	256	321
Øvre Eiker	227	245	346	350
Krødsherad	477	430	458	437
Ringerike	247	393	348	249
Hole	263	393	348	249
Flå	395	429	458	440
Nes	438	428	458	437
Gol	347	430	458	436
Hemsedal	431	427	458	442
Ål	357	428	458	436
Hol	409	428	458	440
Kongsberg	244	455	502	510
Flesberg	324	350	295	299
Rollag	249	240	257	235
Nore og Uvdal	202	283	302	294
Buskerud	295	354	393	384

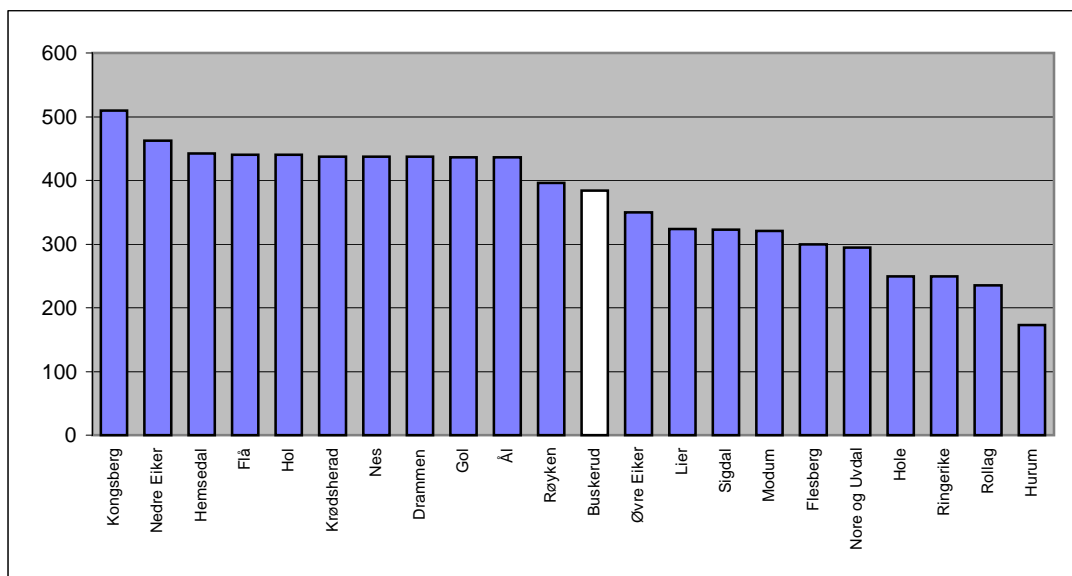
FIGUR 1.3 KOMMUNALT HUSHOLDNINGSAVFALL PR. INNBYGGER I KG. 2002



2. Befolkning

Tabell 2.1 Befolkningen i Norge, fordelt på fylker 1950 - 2002

	Folketal pr. 31. desember							Endring i folketalet, %			
	1950	1970	1990	1999	2000	2001	2002	1950-70	1970-90	1990-00	2001-02
Østfold	185 492	221 386	238 345	248 217	251 032	252 746	255 122	19,4	7,7	5,3	0,9
Akershus	183 116	324 390	418 114	467 052	471 988	477 325	483 283	77,2	28,9	12,9	1,2
Oslo	434 365	481 548	461 644	507 467	508 726	512 589	517 401	10,9	-4,1	10,2	0,9
Hedmark	173 167	179 204	187 314	187 103	187 999	187 965	188 281	3,5	4,5	0,4	0,2
Oppland	160 496	172 479	182 593	182 701	183 419	183 235	183 582	7,5	5,9	0,5	0,2
Buskerud	156 220	198 852	225 261	236 811	238 833	239 793	241 371	27,3	13,3	6,0	0,7
Vestfold	154 670	175 402	198 354	212 775	215 030	216 456	218 171	13,4	13,1	8,4	0,8
Telemark	136 519	156 778	162 869	165 038	165 595	165 710	165 855	14,8	3,9	1,7	0,1
Aust-Agder	75 811	80 839	97 314	102 178	102 714	102 945	103 195	6,6	20,4	5,5	0,2
Vest-Agder	96 942	124 171	145 091	155 691	156 878	157 851	159 219	28,1	16,8	8,1	0,9
Rogaland	211 512	268 684	337 906	373 210	375 225	381 375	385 020	27,0	25,8	11,0	1,0
Hordaland	311 132	373 843	411 022	435 219	438 312	438 253	441 660	20,2	9,9	6,6	0,8
Sogn og Fjordane	97 714	100 933	106 614	107 589	107 590	107 280	107 274	3,3	5,6	0,9	0,0
Møre og Romsdal	191 621	223 709	238 278	243 158	243 810	243 855	244 309	16,7	6,5	2,3	0,2
S. Trøndelag	197 687	234 022	251 076	262 852	264 865	266 323	268 188	18,4	7,3	5,5	0,7
N. Trøndelag	109 948	117 998	127 226	127 108	127 261	127 457	127 610	7,3	7,8	0,0	0,1
Nordland	221 809	240 951	239 403	239 109	238 295	237 503	236 950	8,6	-0,6	-0,5	-0,2
Troms	117 564	136 805	146 816	151 160	151 777	151 673	152 247	16,4	7,3	3,4	0,4
Finnmark	64 511	76 311	74 590	74 059	74 087	73 732	73 514	18,3	-2,3	-0,7	-0,3
RIKET	3 280 296	3 888 305	4 249 830	4 478 497	4 503 436	4 524 066	4 552 252	18,5	9,3	6,0	0,6

Kilde: SSB; Statistisk årbok, www.ssb.no



TABELL 2.2 FOLKETALLET I BUSKERUD FORDELT PÅ KOMMUNER 1980 - 2003

Antall innbyggere pr. 1.1	1980	1985	1990	1995	2000	2002	2003
Drammen	49 523	50 749	51 978	52 731	54 816	55 862	56 444
Nedre Eiker	17 023	17 906	18 797	19 372	20 502	20 931	21 044
Lier	17 932	18 113	18 771	20 131	21 308	21 536	21 638
Røyken	12 908	13 687	14 185	15 046	16 245	16 749	16 941
Hurum	7 498	7 648	7 962	7 867	8 363	8 599	8 715
Sigdal	3 843	3 824	3 742	3 637	3 556	3 544	3 569
Modum	11 933	12 160	12 262	12 196	12 366	12 541	12 611
Øvre Eiker	13 795	14 113	14 695	14 704	15 058	15 161	15 337
Krødsherad	2 256	2 346	2 387	2 279	2 254	2 233	2 213
Ringerike	26 967	26 870	27 275	27 407	27 917	27 912	28 055
Hole	3 987	4 215	4 485	4 630	4 977	5 117	5 100
Flå	1 283	1 271	1 198	1 168	1 102	1 065	1 049
Nes	3 372	3 372	3 410	3 442	3 528	3 479	3 499
Gol	4 055	4 106	4 232	4 316	4 390	4 415	4 379
Hemsedal	1 584	1 641	1 609	1 743	1 958	1 921	1 873
Ål	4 552	4 692	4 898	4 801	4 789	4 730	4 708
Hol	4 616	4 668	4 726	4 637	4 642	4 578	4 582
Kongsberg	20 545	20 293	21 179	21 522	22 293	22 657	22 908
Flesberg	2 554	2 517	2 552	2 533	2 491	2 532	2 523
Rollag	1 454	1 448	1 454	1 479	1 492	1 477	1 480
Nore og Uvdal	2 891	2 898	2 903	2 857	2 764	2 754	2 703
Buskerud	214 571	218 537	224 700	228 498	236 811	239 793	241 371
i % av hele landet	5,24 %	5,29 %	5,31 %	5,25 %	5,29 %	5,30 %	5,30 %
Hele landet	4 092 340	4 134 353	4 233 116	4 348 410	4 478 497	4 524 066	4 552 252

Kilde: Statistisk sentralbyrå. Regionalstatistikk og www.ssb.no



TABELL 2.3 BEFOLKNINGEN I BUSKERUD FORDELT PÅ ALDER 1. 1. 2003.

Årsklasser	0-4	5-12	13-15	16-19	20-39	40-54	55-66	67-79	80-89	90 og >	Totalt
Drammen	3 517	5 417	2 019	2 533	16 274	11 127	7 526	5 253	2 400	378	56 444
Nedre Eiker	1 384	2 423	874	1 019	5 984	4 418	2 580	1 650	620	92	21 044
Lier	1 356	2 633	876	1 051	5 702	4 717	2 844	1 694	674	91	21 638
Røyken	1 205	2 135	677	833	4 682	3 684	2 204	1 110	372	39	16 941
Hurum	579	1 000	342	389	2 239	1 821	1 197	754	355	39	8 715
Sigdal	197	347	143	159	844	770	452	410	211	36	3 569
Modum	686	1 177	478	634	3 287	2 762	1 670	1 202	627	88	12 611
Øvre Eiker	882	1 674	621	755	4 022	3 314	1 934	1 420	624	91	15 337
Krødsherad	104	213	88	118	534	515	298	215	109	19	2 213
Ringerike	1 455	2 818	1 090	1 235	7 348	6 069	3 641	2 923	1 289	187	28 055
Hole	300	536	215	233	1 312	1 190	669	459	166	20	5 100
Flå	51	91	39	47	234	200	150	158	65	14	1 049
Nes	201	373	158	156	840	728	439	368	204	32	3 499
Gol	258	423	160	214	1 159	885	587	417	221	55	4 379
Hemsedal	135	221	49	71	585	346	218	153	76	19	1 873
Ål	285	527	206	244	1 108	981	569	502	241	45	4 708
Hol	272	450	173	212	1 193	954	602	485	217	24	4 582
Kongsberg	1 341	2 263	841	1 033	6 464	4 940	3 017	1 972	900	137	22 908
Flesberg	165	263	102	110	609	542	359	228	122	23	2 523
Rollag	88	156	57	66	336	320	192	152	97	16	1 480
Nore og Uvdal	152	307	91	137	636	532	313	348	155	32	2 703
Buskerud	14 613	25 447	9 299	11 249	65 392	50 815	31 461	21 873	9 745	1 477	241 371

FIGUR 2.1 BEFOLKNING MELLOM 0-19 ÅR OG OVER 80 ÅR I PROSENT. 1.1.2003.

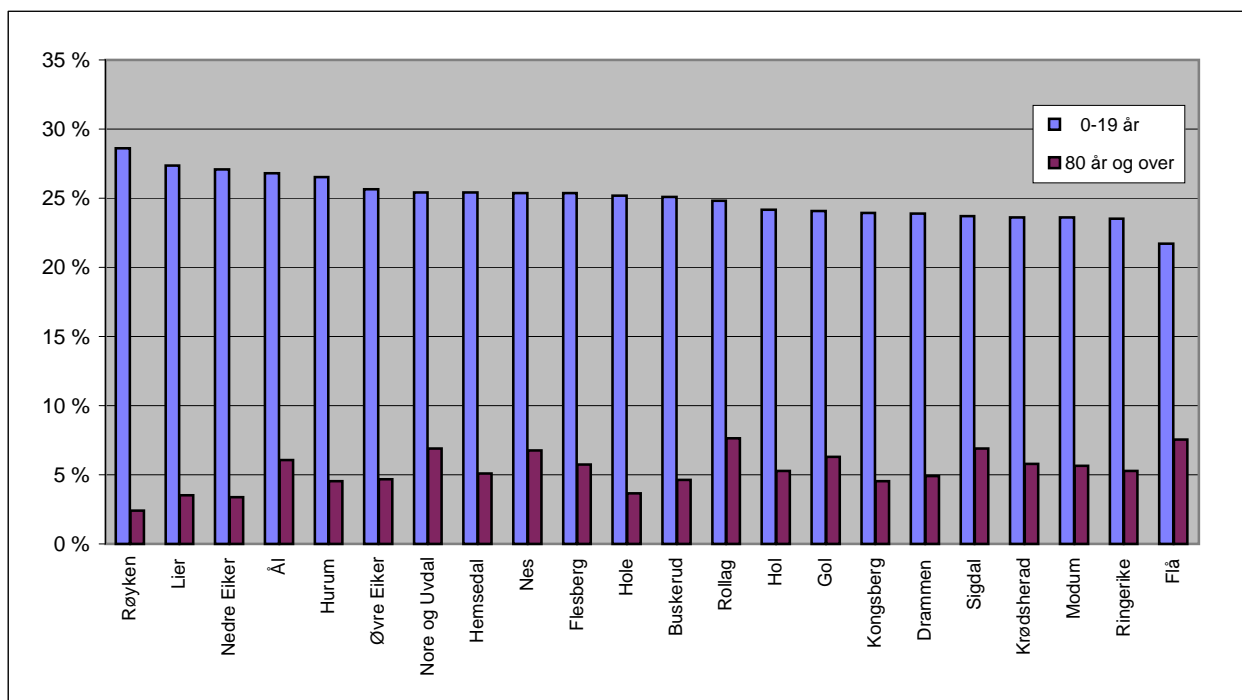

Kilde: Statistisk sentralbyrå, www.ssb.no

TABELL 2.4 ANTALL BARN OG UNGE I ALDEREN 0-18 ÅR ETTER ÅRSKLASSER. 1.1.2003

Alder	Drammen	Kongsberg	Ringerike	Hole	Flå	Nes	Gol	Hemsedal	Ål	Hol	Sigdal	Krødsherad	Modum	Øvre Eiker	Nedre Eiker	Lier	Røyken	Hurum	Flesberg	Rollag	Nore og Uvdal
0-1 år	694	258	276	49	9	43	42	31	53	55	35	18	128	166	244	258	204	101	29	12	22
1 år	695	250	277	60	8	36	54	24	62	42	40	21	139	188	246	248	243	108	35	14	38
2 år	720	276	300	67	9	35	52	21	42	69	52	11	129	172	302	283	272	114	41	12	33
3 år	734	271	285	69	14	37	56	27	70	54	33	29	153	164	318	278	238	130	36	27	25
4 år	674	286	317	55	11	50	54	32	58	52	37	25	137	192	274	289	248	126	24	23	34
5 år	698	280	329	80	12	50	54	39	66	52	49	26	132	207	319	313	296	114	38	29	41
6 år	679	298	315	52	10	38	45	29	62	51	34	23	166	218	284	324	263	134	23	17	42
7 år	655	290	346	71	14	36	52	29	67	49	43	20	133	198	316	344	285	124	30	14	38
8 år	704	300	361	66	13	46	53	28	63	45	44	27	155	222	292	325	261	144	35	19	34
9 år	665	246	335	68	14	58	55	28	58	63	33	23	136	202	274	313	246	120	33	23	38
10 år	679	282	366	65	5	50	49	18	75	58	36	36	142	205	278	344	275	120	27	17	40
11 år	649	278	407	72	12	46	46	22	70	69	67	24	134	206	331	360	266	128	44	15	44
12 år	688	289	359	62	11	49	69	28	66	63	41	34	179	216	329	310	243	116	33	22	30
13 år	696	295	380	91	14	50	63	15	72	54	51	37	165	219	319	333	254	109	25	18	33
14 år	664	267	371	67	12	48	48	21	76	64	52	32	154	201	280	281	215	104	34	23	29
15 år	659	279	339	57	13	60	49	13	58	55	40	19	159	201	275	262	208	129	43	16	29
16 år	664	236	287	56	9	33	61	15	53	53	40	31	161	202	255	271	204	124	31	15	38
17 år	635	262	300	56	9	43	52	13	63	51	42	32	151	192	262	263	226	88	26	17	32
18 år	644	255	324	63	13	34	48	24	67	34	43	27	159	175	256	265	219	87	30	21	35
Totalt	12896	5198	6274	1226	212	842	1002	457	1201	1033	812	495	2812	3746	5454	5664	4666	2220	617	354	655

Kilde: Statistikk sentrabyrå. www.ssb.no/statistikkbanken



**FIGUR 2.2 PERSONER 67 ÅR OG OVER
I PROSENT AV FOLKEMENGDEN. 1.1.2003**

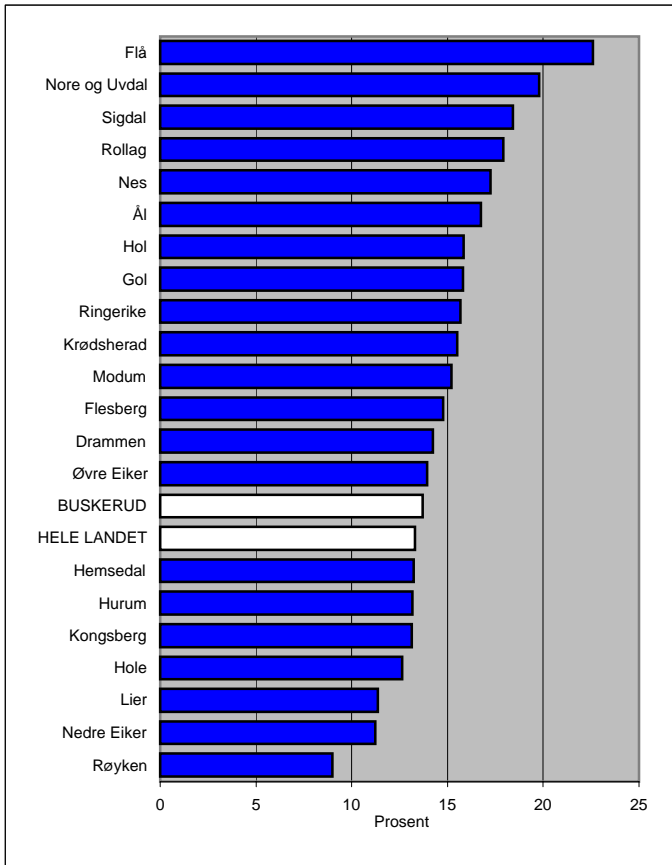

Kilde: Statistisk sentralbyrå, www.ssb.no

KART 2.1 FOLKETETTHETEN I BUSKERUD. 1. 1. 1998

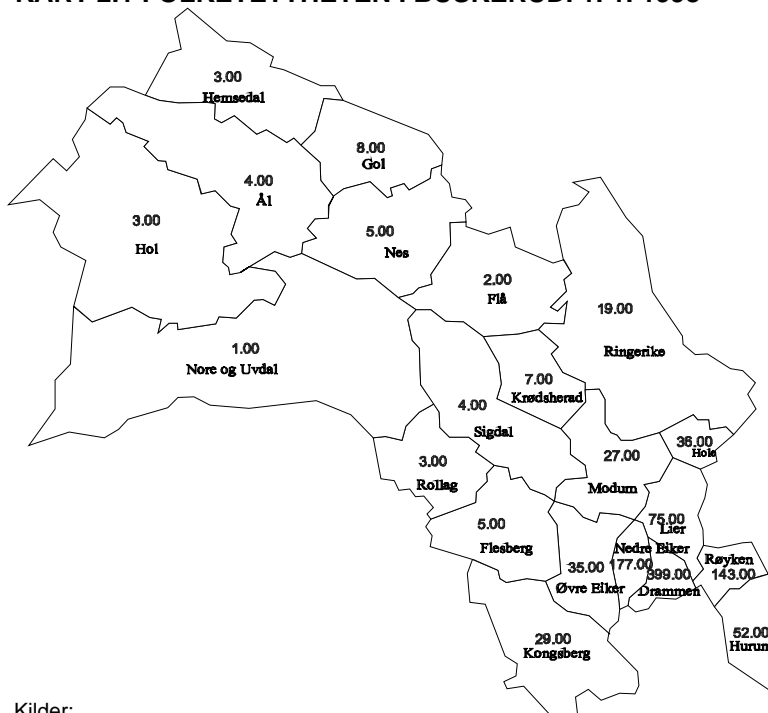

Kilder:
Statistisk sentralbyrå. Statistisk årbok. 1998



BEFOLKNINGSUTVIKLINGEN I BUSKERUD

FIGUR 2.3 ENDRING I FOLKETALLET. PROSENT PR. ÅR. 1990 - 2003.

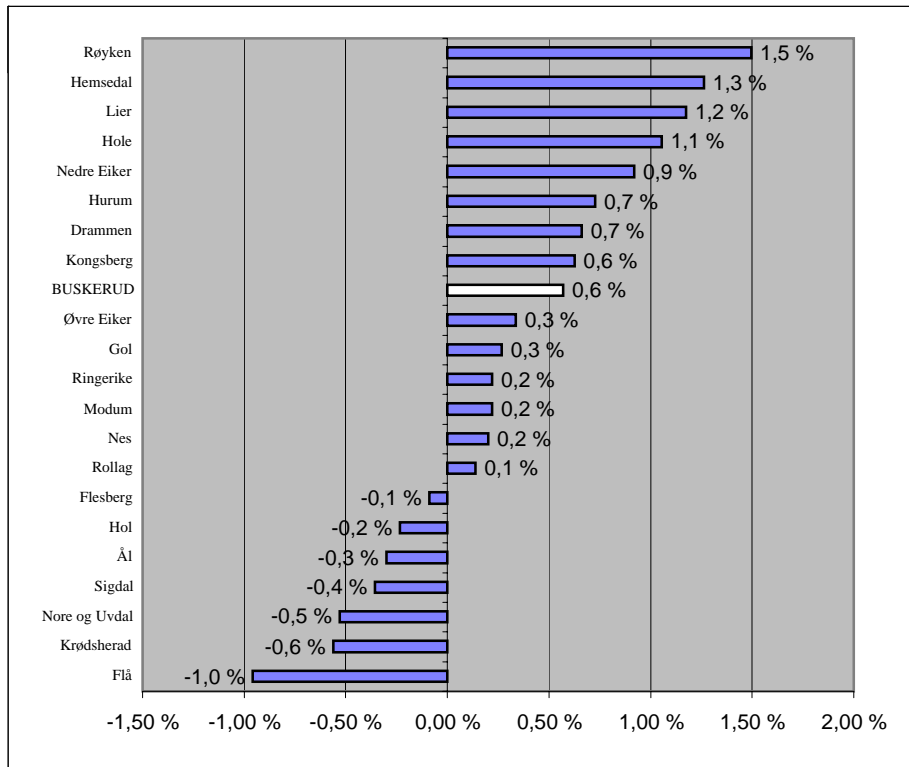

FIGUR 2.4 ENDRING I FOLKETALLET. PROSENT. 2002 - 2003.

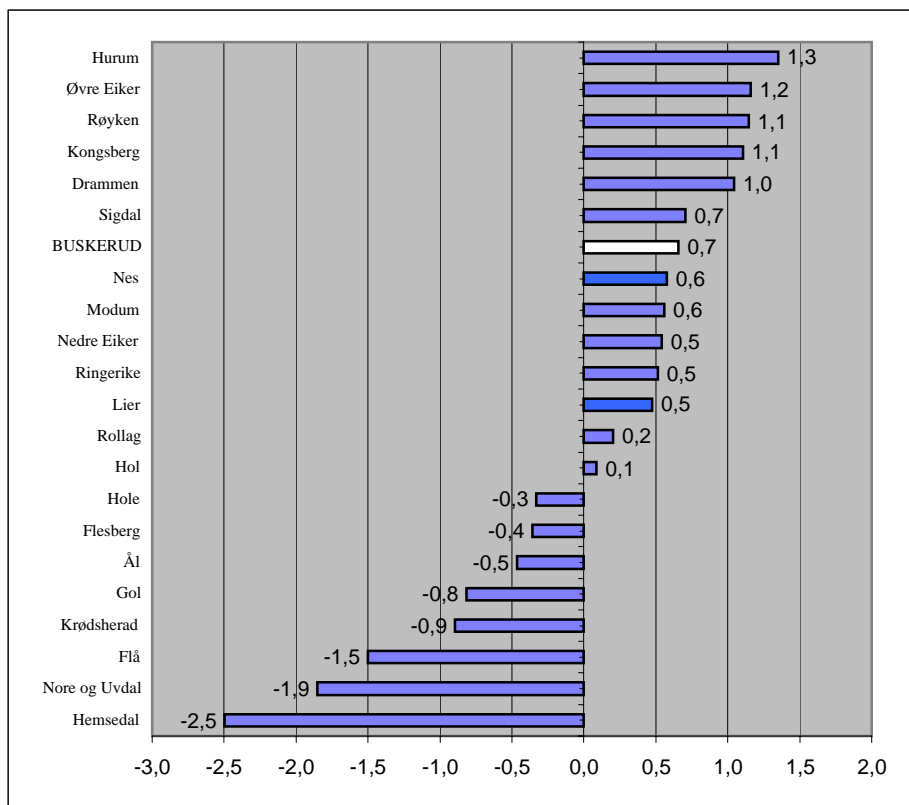



TABELL 2.5 ANTALL KVINNER PR. 100 MENN I ALDERSGRUPPEN 20-39 ÅR. 1995 - 2003

Antall pr. 1.1	1995	1996	1997	1998	1999	2000	2001	2002	2003
Drammen	99	100	99	98	98	97	97	97	98
Nedre Eiker	101	99	100	99	96	98	97	97	98
Lier	99	98	98	100	99	100	101	101	102
Røyken	97	98	98	98	99	97	97	97	101
Hurum	98	98	97	96	93	94	95	101	99
Sigdal	89	85	90	88	90	88	88	89	87
Modum	97	95	94	94	94	92	91	92	92
Øvre Eiker	98	98	97	99	98	98	96	96	96
Krødsherad	93	97	95	97	91	95	96	97	99
Ringerike	96	95	96	96	98	97	97	96	97
Hole	100	99	96	97	99	104	104	104	103
Flå	77	80	79	84	85	88	91	79	79
Nes	90	90	87	89	87	84	89	89	92
Gol	91	93	97	93	96	96	100	98	93
Hemsedal	97	94	98	102	98	102	100	99	106
Ål	91	96	93	93	93	91	92	94	94
Hol	104	105	100	99	101	103	101	105	109
Kongsberg	92	91	92	90	90	91	91	90	90
Flesberg	90	86	84	82	89	90	91	93	93
Rollag	102	104	105	104	108	107	101	96	98
Nore og Uvdal	94	95	97	96	95	97	94	92	90
Buskerud	97	97	97	96	97	96	96	96	97
Hele landet	96	96	96	96	96	96	96	97	97

KART 2.2 ANTALL KVINNER PR. 100 MENN I ALDERSGRUPPEN 20-39 ÅR. 1999.

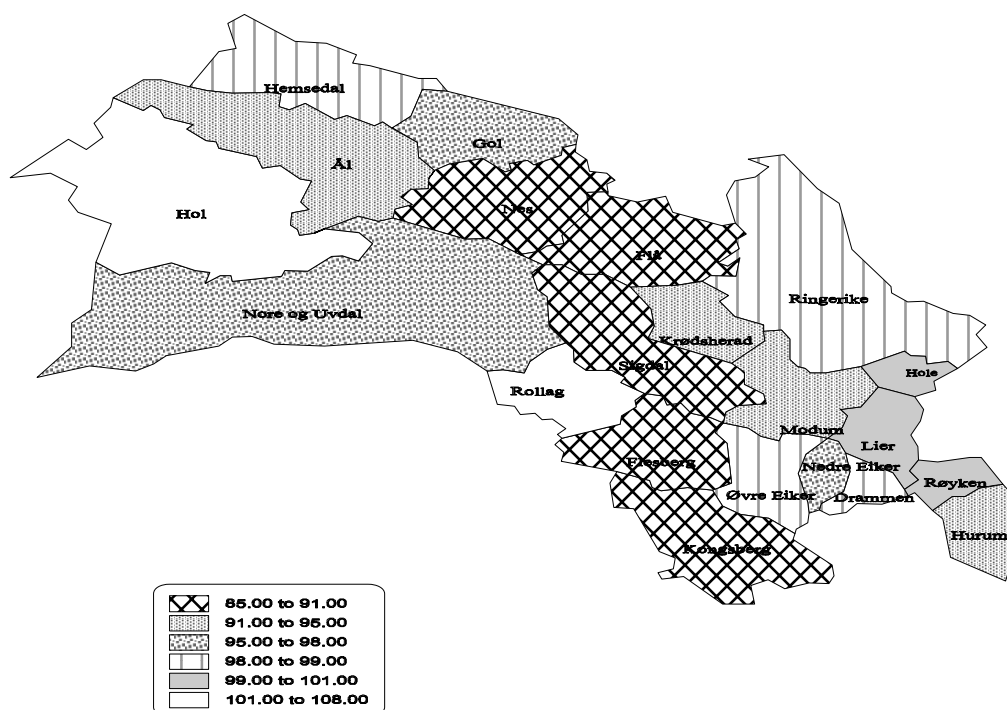



TABELL 2.6 UTENLANDSKE STATSBOGGERE ETTER STATSBOGGERSKAP. 1.1.2003

	Europa	Afrika	Asia	Amerika	Oseania	Uoppgitt/ statsløse	I alt
Drammen	2 468	223	1 307	167	8	4	4 177
Nedre Eiker	582	17	189	34	.	.	822
Lier	640	84	283	65	3	.	1 075
Røyken	533	4	82	57	6	.	682
Hurum	206	86	20	23	.	.	335
Sigdal	25	.	14	.	.	.	39
Modum	232	.	69	20	.	.	321
Øvre Eiker	340	10	154	34	.	.	538
Krødsherad	31	.	3	4	.	.	38
Ringerike	602	17	200	46	12	.	877
Hole	188	.	7	21	.	.	216
Flå	21	.	17	3	.	3	44
Nes	96	.	35	9	.	.	140
Gol	141	36	45	3	.	.	225
Hemsedal	106	7	4	.	.	.	117
Ål	119	.	35	7	.	6	167
Hol	230	22	22	23	3	.	300
Kongsberg	634	60	144	90	.	.	928
Flesberg	40	.	15	4	.	.	59
Rollag	20	.	.	11	.	.	31
Nore og Uvdal	30	3	3	25	.	.	61
Buskerud	7 284	569	2 648	646	32	13	11 192

FIGUR 2.5 UTENLANDSKE STATSBOGGERE PR. 1000 INNBYGGERE. 2003

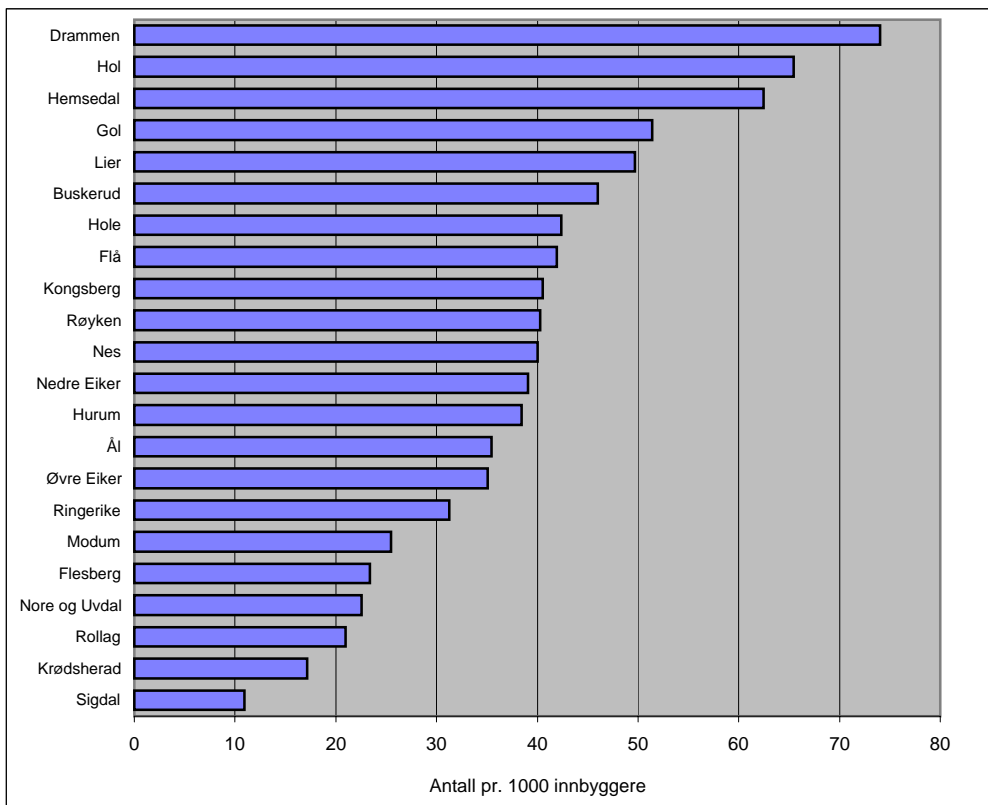

Kilde: Statistisk sentralbyrå, spesialbestilt



TABELL 3.1 ANTALL SKOLER, KLASSE, ELEVER I GRUNNSKOLEN. 2000 - 2002.

Antall pr. 1.9.	Elever i alt			Antall		Elev pr. klasse
	2000	2001	2002	Skoler	Klasser	
Drammen	6 425	6 501	6 632	19	274	24
Nedre Eiker	2 842	2 963	3 017	11	139	22
Lier	3 053	3 115	3 175	13	156	20
Røyken	2 361	2 414	2 483	11	121	21
Hurum	1 154	1 211	1 254	7	62	20
Sigdal	435	440	430	4	24	18
Modum	1 518	1 480	1 505	7	72	21
Øvre Eiker	1 970	2 019	2 065	8	96	22
Krødsherad	289	271	276	2	19	15
Ringerike	3 465	3 550	3 594	20	186	19
Hole	658	674	678	4	32	21
Flå	112	109	114	1	11	10
Nes	505	470	483	3	24	20
Gol	524	536	530	3	26	20
Hemsedal	238	223	233	3	14	17
Ål	668	674	691	7	40	17
Hol	599	603	580	6	34	17
Kongsberg	2 689	2 734	2 845	13	131	22
Flesberg	328	332	327	3	19	17
Rollag	181	182	185	2	11	17
Nore og Uvdal	337	356	358	4	24	15
Buskerud	30 431	30 872	31 455	151	1 515	21

FIGUR 3.1 ANTALL GRUNNSKOLER I BUSKERUD. 2002

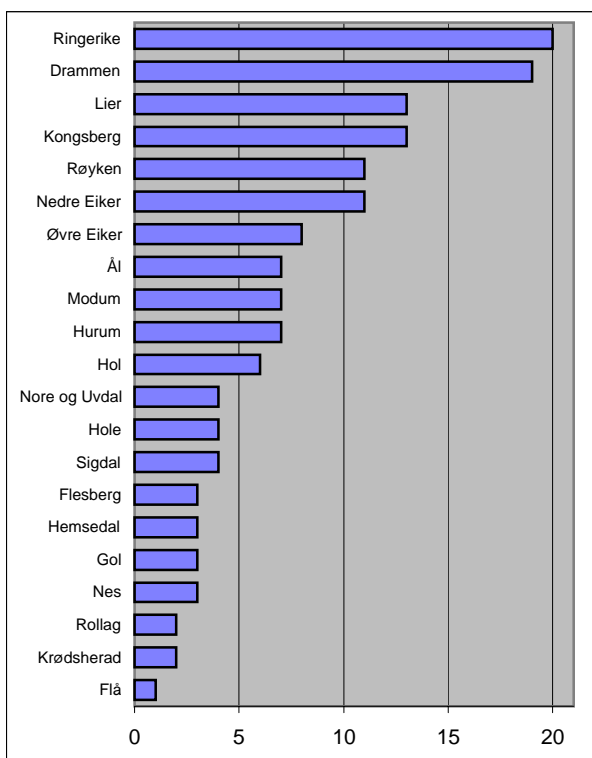

FIGUR 3.2 ANTALL ELEVER PR. KLASSE I GRUNNSKOLEN. 2002

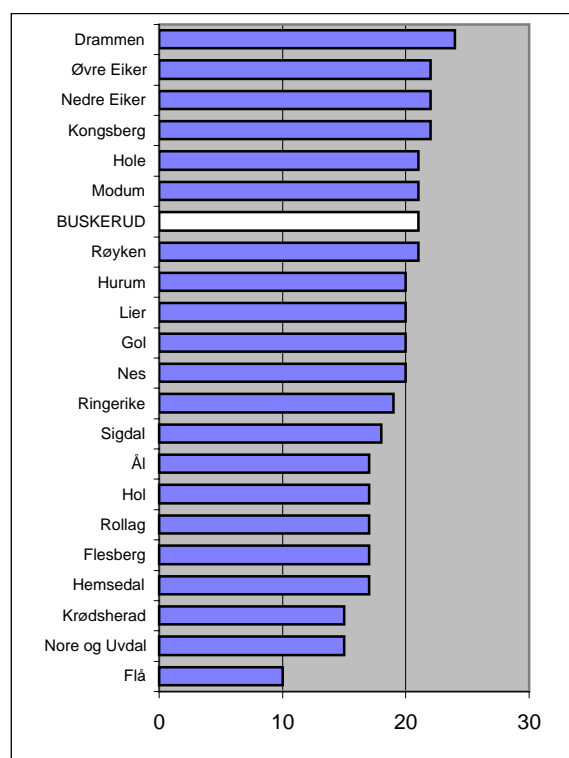

**TABELL 3.2 ANTALL ELEVER UNDER UTDANNING VED VIDEREGÅENDE SKOLER.
1990, 1995, 2000 og 2001 ¹**

Utdanning pr. 1.10	Elever i alt				I alderen 16 - 18 år i % av alle pers. i gruppen			
	1990	1995	2000	2001	1990	1995	2000	2001
					%	%	%	%
Drammen	2 626	2 483	2 271	2 180	80	88	86	85
Nedre Eiker	1 085	1 048	951	966	78	88	88	88
Lier	1 218	1 057	928	895	88	91	89	88
Røyken	929	794	758	755	87	88	89	93
Hurum	483	452	368	356	83	91	94	91
Sigdal	237	155	143	150	85	88	93	94
Modum	633	714	614	612	78	91	90	89
Øvre Eiker	765	764	699	699	80	89	88	85
Krødsherad	121	138	105	107	81	88	88	95
Ringerike	1 531	1 361	1 240	1 167	84	89	91	91
Hole	269	238	230	218	83	82	95	97
Flå	58	44	42	44	83	92	89	92
Nes	195	174	155	158	81	91	94	93
Gol	265	230	165	191	84	92	88	88
Hemsedal	75	84	76	65	72	92	84	88
Ål	251	241	236	233	83	92	91	88
Hol	227	198	172	185	87	82	90	88
Kongsberg	1 291	1 204	975	975	87	92	87	90
Flesberg	165	129	124	124	82	93	92	96
Rollag	91	86	66	61	90	93	96	88
Nore og Uvdal	196	149	126	137	91	91	88	88
Buskerud	12 711	11 743	10 444	10 278	83	89	89	89
Hele landet	252 643	234 188	214 482	205 091	83	90	90	90

¹ Elever ved all videregående utdanning, læringer samt arbeidsmarkeds kurs er inkludert unntatt elever bosatt i utlandet, og uoppgift bostedskommune. Folketallet pr. 1.1.1991, 1.1.1996, 1.1.2001 og 1.1.2002 er benyttet ved beregningene.

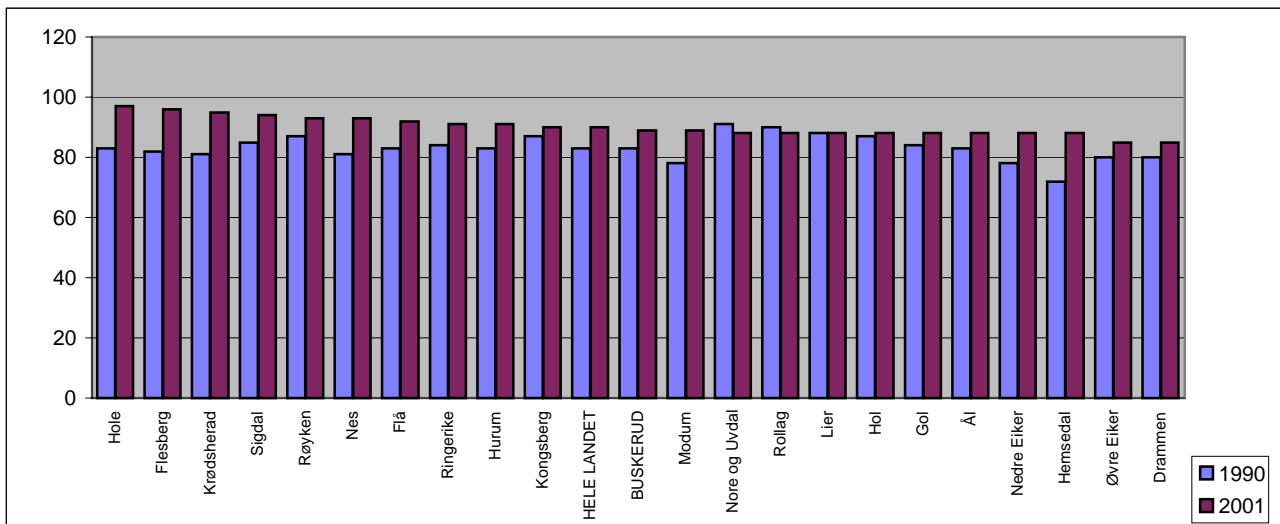
**FIGUR 3.3 ELEVER VED VIDEREGÅENDE SKOLE I ALDEREN 16-18 ÅR
I PROSENT AV ALLE PERSONER I GRUPPEN. 1/10-1990 OG 1/10-2001.**

Kilde: Statistisk sentralbyrå. Regionalstatistikk 1/92, 3/97, og spesialbesti



TABELL 3.3 ANTALL STUDENTER UNDER UTDANNING VED UNIVERSITETER OG HØYSKOLER. 1990, 1995, 2001 og 2002 *

Utdanning pr. 1.10	Studenter i alt				I alderen 19 - 24 år i % av alle pers. i gruppen			
	1990	1995	2001	2002*	1990	1995	2001	2002*
					%	%	%	%
Drammen	1 437	1 673	1 909	2 182	17	22	21	25
Nedre Eiker	423	523	617	707	14	20	22	25
Lier	536	741	791	911	18	27	26	31
Røyken	396	548	623	705	17	25	26	30
Hurum	153	224	251	281	14	21	26	24
Sigdal	56	80	92	102	11	18	21	26
Modum	199	294	384	445	12	18	22	25
Øvre Eiker	292	387	470	494	14	18	21	24
Krødsherad	36	49	64	83	14	20	23	30
Ringerike	628	839	1 037	1 140	16	23	24	26
Hole	161	152	203	219	23	22	30	29
Flå	23	33	32	32	14	22	20	24
Nes	72	108	128	122	16	25	22	26
Gol	104	125	133	150	14	18	24	27
Hemsedal	36	41	63	68	13	13	20	29
Ål	118	182	167	161	19	31	20	24
Hol	98	117	158	153	13	18	21	20
Kongsberg	704	930	953	1 014	21	30	28	29
Flesberg	48	68	71	76	13	20	24	21
Rollag	36	48	53	67	16	27	25	35
Nore og Uvdal	51	66	83	81	11	22	28	24
Buskerud	5 607	7 228	8 282	9 193	16	23	23	26
Hele landet	135 462	174 886	197 614	216 625	19	25	26	27

* Foreløpige tall

Folketallet pr. 1.1.1991, 1.1.1996, 1.1.2002 og 1.1. 2003 er benyttet ved beregningene.

FIGUR 3.4 STUDENTER 19-24 ÅR VED UNIV./HØYSKOLE I % AV ALLE I GRUPPEN. 1990 OG 2002.

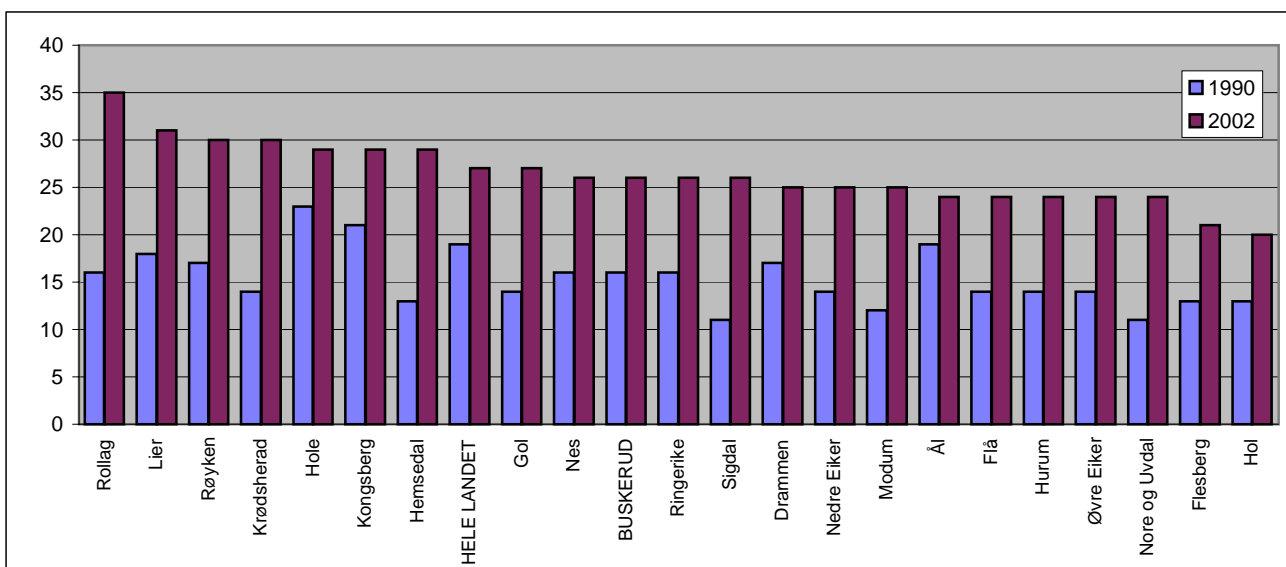

Kilde: Statistisk sentralbyrå. Regionalstatistikk 1/92, 3/97, samt spesial besti



TABELL 3.4 PERSONER 16 ÅR OG OVER, ETTER HØYESTE UTDANNING. 2001.

Utdanning pr. 1.10	Grunn- skole	Videregående skole	Universitet og høyskole	Uoppgitt	I alt
Drammen	9 755	24 472	9 404	1 431	45 062
Nedre Eiker	4 341	9 212	2 418	321	16 292
Lier	3 210	9 141	4 020	408	16 779
Røyken	2 439	7 295	2 890	176	12 800
Hurum	1 654	3 792	1 183	94	6 723
Sigdal	888	1 691	275	23	2 877
Modum	2 902	5 749	1 387	139	10 177
Øvre Eiker	3 097	6 938	1 830	217	12 082
Krødsherad	520	1 039	239	27	1 825
Ringerike	5 772	12 519	3 952	437	22 680
Hole	658	2 296	1 004	62	4 020
Flå	285	484	109	12	890
Nes	620	1 687	442	40	2 789
Gol	811	2 109	529	109	3 558
Hemsedal	272	926	260	61	1 519
Ål	778	2 245	621	87	3 731
Hol	831	2 189	554	142	3 716
Kongsberg	3 163	10 015	4 833	321	18 332
Flesberg	455	1 264	281	20	2 020
Rollag	256	743	169	13	1 181
Nore og Uvdal	621	1 293	258	30	2 202
Buskerud	43 328	107 099	36 658	4 170	191 255

FIGUR 3.5 PROSENT AV BEFOLKNINGEN MED GRUNNSKOLE. 1990 OG 2001.

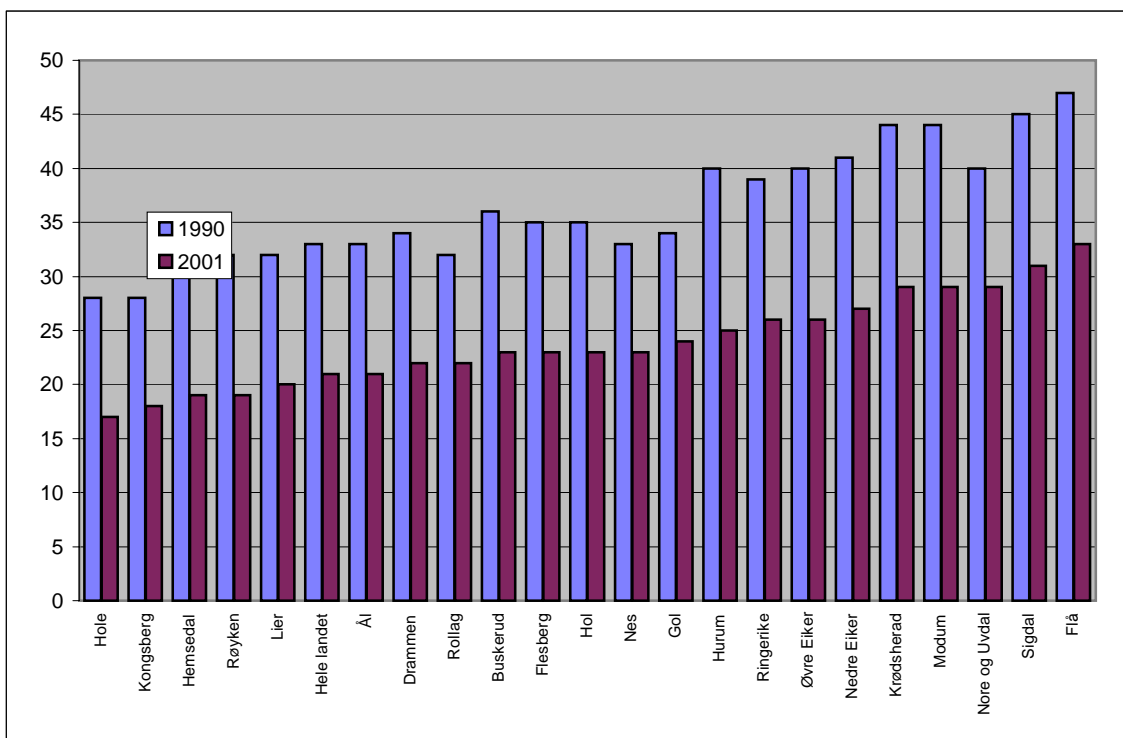



TABELL 3.5 ANDEL AV BEFOLKNINGEN 16 ÅR OG OVER, ETTER HØYESTE UTDANNING. 1990 OG 2001.

Utdanning pr. 1.10	Grunnskole		Videregående skole		Universitet og høyskole	
	1990	2001	1990	2001	1990	2001
	Prosent					
Drammen	34	22	50	56	16	22
Nedre Eiker	41	27	49	58	11	15
Lier	32	19	50	56	18	25
Røyken	32	19	51	58	17	23
Hurum	40	25	47	57	13	18
Sigdal	45	31	48	59	7	10
Modum	44	29	47	57	10	14
Øvre Eiker	40	26	49	59	12	15
Krødsherad	44	29	46	58	10	13
Ringerike	39	26	48	56	13	18
Hole	28	17	54	58	18	25
Flå	47	33	45	55	9	12
Nes	33	23	56	61	11	16
Gol	34	24	54	61	12	15
Hemsedal	30	19	58	64	12	18
Ål	33	21	55	62	12	17
Hol	35	23	55	61	10	16
Kongsberg	28	18	52	56	20	27
Flesberg	35	23	54	63	11	14
Rollag	32	22	58	64	11	15
Nore og Uvdal	40	29	52	60	8	12
Buskerud	36	23	51	56	12	20
Hele landet	33	21	50	57	17	22

FIGUR 3.6 PROSENT AV BEFOLKNINGEN MED UNIVERSITET OG HØYSKOLE. 1990 OG 2001.

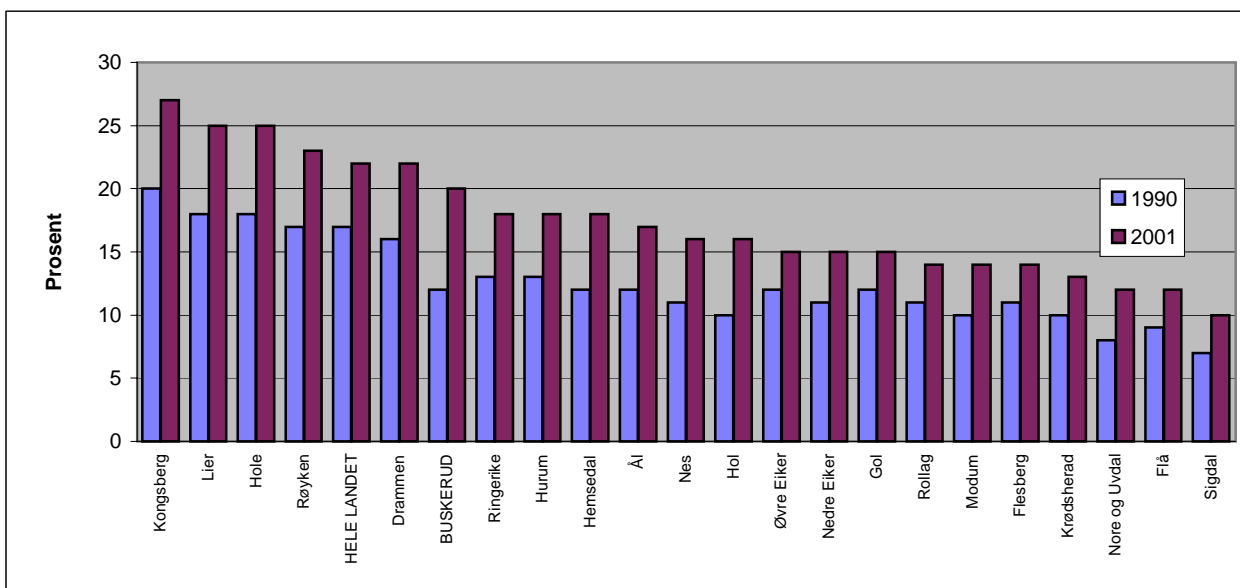



TABELL 4.1 DRIFTSSTØTTE TIL SOMATISKE SYKEHUS I 2001. BEREGNET FYLKESKOMMUNAL OG STATLIG DRIFTSSTØTTE. KRONER PR. INNBYGGER SAMT ENDRINGER FRA 2000.

Sykehuseier	Fylkeskomm	Statens	I alt	Prosentvis avvik fra landsgj.snitt	Prosentvis endringer fra 2000
	driftsstøtte	driftsstøtte			
	kroner per innbygger	kroner per innbygger	kroner per innbygger		
Buskerud	3 247	2799	6046	- 1	12,2
Østfold	3 759	2944	6703	10	6,4
Akershus	2 685	2527	5212	- 15	0,1
Oslo	3 744	2598	6342	4	-2,3
Hedmark	3 862	3012	6874	13	10,1
Oppland	3 024	3201	6225	2	5,2
Vestfold	3 047	2897	5944	- 3	5,6
Telemark	3 286	3259	6545	7	6,5
Aust-Agder	3 128	2878	6006	- 2	4,3
Vest-Agder	2 783	2965	5748	- 6	6,0
Rogaland	3 067	2355	5422	- 11	5,1
Hordaland	2 892	2700	5592	- 8	10,3
Sogn og Fjordane	4 008	3144	7152	17	8,1
Møre og Romsdal	3 227	3099	6326	4	8,5
Sør-Trøndelag	3 135	2771	5906	- 3	6,3
Nord-Trøndelag	3 659	2759	6418	5	8,2
Nordland	3 557	3219	6776	11	7,6
Troms	3 626	2906	6532	7	3,0
Finnmark	4 587	3057	7644	25	9,4
Totalt	3 285	2814	6099	0	5,4

FIGUR 4.1 DRIFTSSTØTTE TIL SOMATISKE SYKEHUS I 2001, TOTALT (FYLKESKOMMUNAL OG STATLIG). KRONER PER INNBYGGER

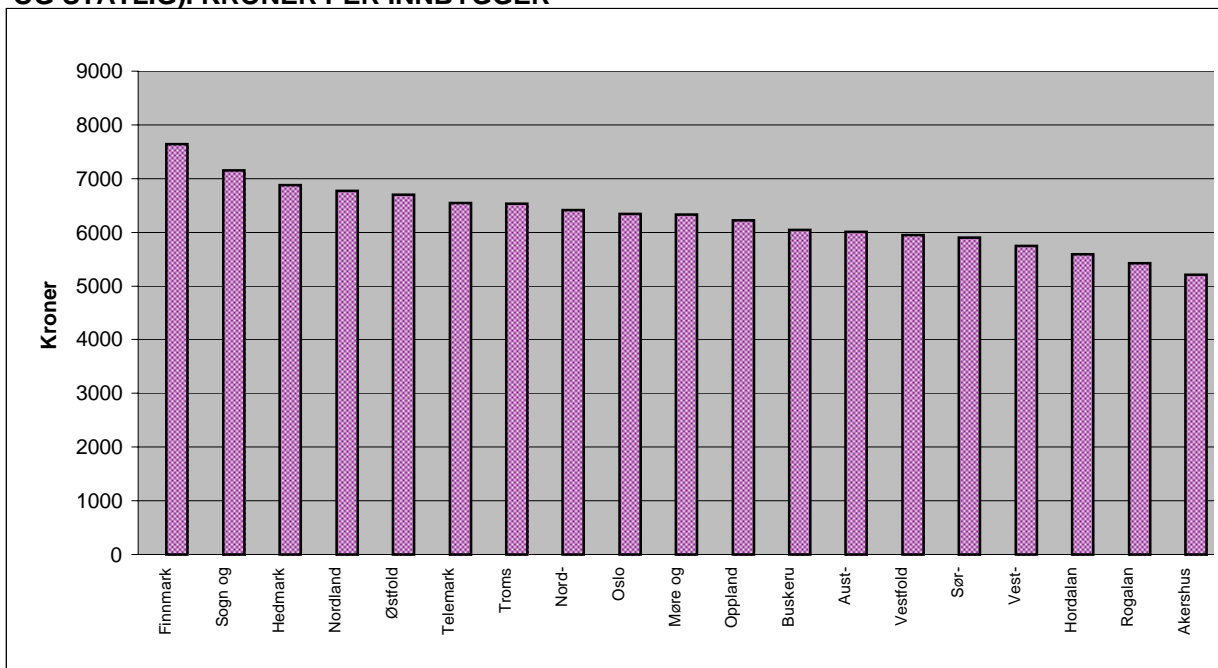

Kilde: SINTEF - SAMDATA Norsk institutt for sykehusforskning, samdatarapport 2001 (tabell 4.4). www.sintef.no

**TABELL 4.2 FYLKESKommUNENES NETTO DRIFTSUTGIFTER TIL SOMATISKE SYKEHUS. KRONER PR. INNBYGGER 2000 OG 2001.**

Fylke	2000		2001		Pst avvik fra landsgj.-snitt 2001	Prosentvis endring 2000-2001
	Totalt (1000 kr)	Kroner per innbygger	Totalt (1000 kr)	Kroner per innbygger		
Buskerud	577 581	2 418	778 634	3 247	-1	24,2
Akershus	1 166 059	2 471	1 281 772	2 685	-18	0,5
Oslo	1 790 333	3 519	1 918 908	3 744	14	-1,6
Hedmark	571 258	3 039	725 911	3 862	18	17,6
Oppland	487 790	2 659	554 084	3 024	-8	5,2
Østfold	760 230	3 028	950 146	3 759	14	14,8
Vestfold	517 852	2 408	659 510	3 047	-7	17,0
Telemark	439 452	2 654	544 490	3 286	0	14,5
Aust-Agder	263 767	2 568	322 023	3 128	-5	12,7
Vest-Agder	350 405	2 234	439 277	2 783	-15	15,3
Rogaland	951 837	2 537	1 159 522	3 067	-7	11,9
Hordaland	936 929	2 138	1 276 954	2 892	-12	25,1
Sogn og Fjordane	330 206	3 069	430 001	4 008	22	20,8
Møre og Romsdal	632 553	2 594	786 960	3 227	-2	15,1
Sør-Trøndelag	671 065	2 534	834 916	3 135	-5	14,5
Nord-Trøndelag	368 339	2 894	466 392	3 659	11	17,0
Nordland	675 454	2 835	848 416	3 557	8	16,1
Troms	474 812	3 128	549 963	3 626	10	7,2
Finnmark	257 368	3 474	338 233	4 587	40	22,2
Totalt	12 223 290	2 714	14 866 112	3 285	0	12,3

Kilde: SINTEF - SAMDATA Norsk institutt for sykehusforskning, samdatarapport 2001 (tabell 4.3). www.sintef.no

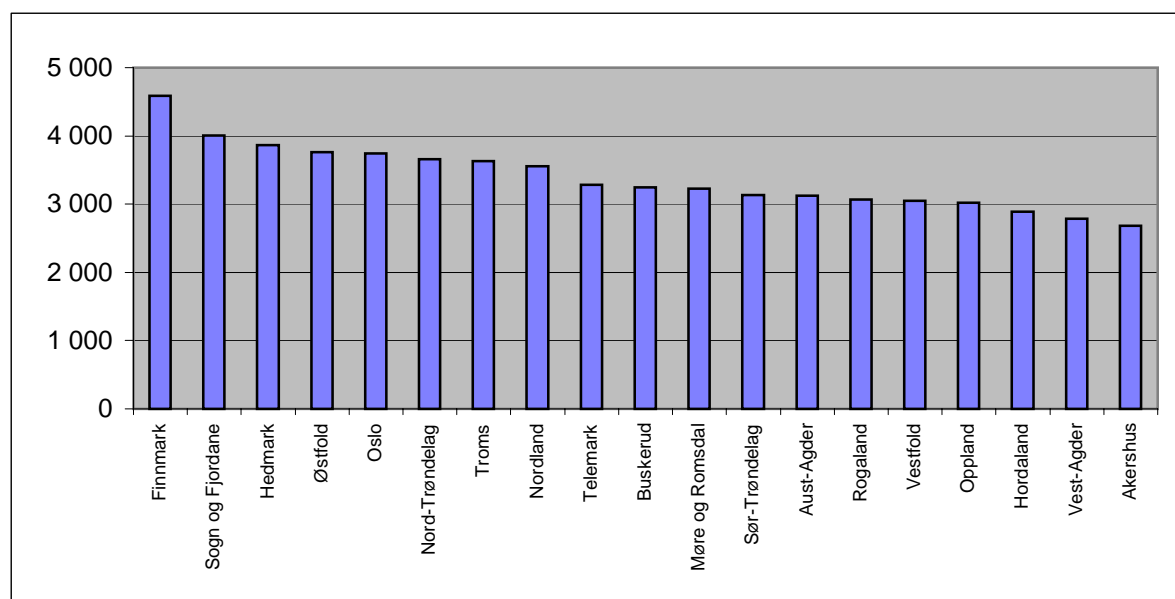
FIGUR 4.2 FYLKESKommUNENES NETTO DRIFTSUTGIFTER TIL SOMATISKE SYKEHUS PR. INNBYGGER. 2001

Kilde: SINTEF - SAMDATA Norsk institutt for sykehusforskning, samdatarapport 2001 (tabell 4.3). Www.sintef.no

TABELL 4.3 ANTALL HELDØGNSOPPHOLD, DAGBEHANDLINGER OG ANDRE POLIKLINISKE KONSULTASJONER PER 1000 INNBYGGERE. BOSTEDSFYLKER 2000 OG 2001.

Bostedsfylke	Heldøgnsopphold Rate per 1000 innb		Dagbehandling Rate per 1000 innb		Polikliniske konsultasjoner Rate per 1000 innb	
	2000	2001	2000	2001	2000	2001
Buskerud	152	160	51	57	563	589
Østfold	162	165	56	66	574	556
Akershus	134	146	57	65	586	602
Oslo	135	138	90	81	689	707
Hedmark	164	172	66	81	794	824
Oppland	172	177	53	58	539	565
Vestfold	144	153	91	101	625	601
Telemark	182	186	77	83	604	644
Aust-Agder	163	167	60	79	703	720
Vest-Agder	164	174	79	83	527	559
Rogaland	141	142	53	57	537	546
Hordaland	150	153	57	67	576	610
Sogn og Fjordane	187	195	44	50	834	868
Møre og Romsdal	165	174	70	77	743	752
Sør-Trøndelag	148	150	62	74	784	789
Nord-Trøndelag	158	161	62	63	604	635
Nordland	178	192	69	75	762	721
Troms	150	150	74	88	871	878
Finmark	180	187	51	56	657	870
Totalt	154	159	65	72	647	663

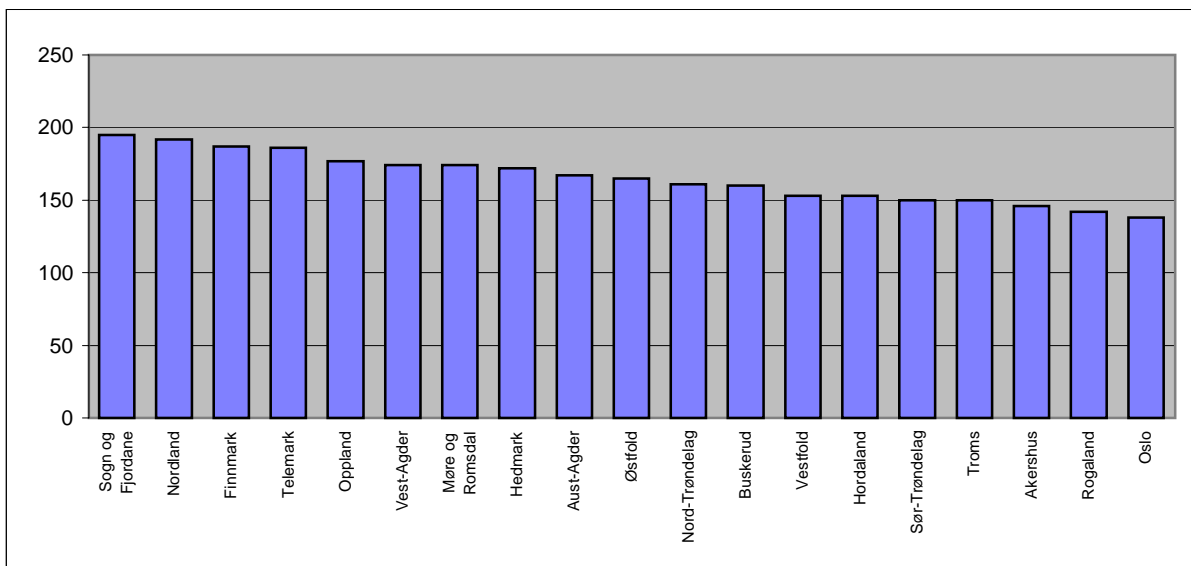
FIGUR 4.3 ANTALL HELDØGNSOPPHOLD PER 1000 INNBYGGERE I 2001.

Kilde: SINTEF - SAMDATA Norsk institutt for sykehusforskning, Rapport 2001 (tabell 5.1).



TABELL 4.4 NASJONALE NØKKELTALL FOR DEN SOMATISKE SPESIALISTHELSETJENESTEN. RESSURSINNSETS ETTER PASIENTENES BOSTEDSFYLKE 2001.

Fylke	Fylkets driftsstøtte per innbygger	Statens driftsstøtte per innbygger	Antall årsverk per 1000 innbyggere	Antall senger per 1000 innbyggere
Buskerud	3 247	2799	10,9	2,7
Østfold	3 759	2944	11,9	2,6
Akershus	2 685	2527	12,9	2,5
Oslo	3 744	2598	15,4	2,8
Hedmark	3 862	3012	11,4	2,8
Oppland	3 024	3201	11,8	2,8
Vestfold	3 047	2897	11,9	2,7
Telemark	3 286	3259	11,7	3,1
Aust-Agder	3 128	2878	13,0	3,0
Vest-Agder	2 783	2965	12,0	3,1
Rogaland	3 067	2355	11,4	2,8
Hordaland	2 892	2700	13,0	3,0
Sogn og Fjordane	4 008	3144	13,5	3,7
Møre og Romsdal	3 227	3099	12,5	3,0
Sør-Trøndelag	3 135	2771	13,5	3,0
Nord-Trøndelag	3 659	2759	12,2	2,6
Nordland	3 557	3219	13,8	3,4
Troms	3 626	2906	15,9	3,4
Finmark	4 587	3057	16,8	4,0
Totalt	3285	2814	12,9	2,9

FIGUR 4.4 ANTALL ÅRSVERK I SOMATISKE HELSETJENSTEN PER 1000 INNBYGGERE. 2001.

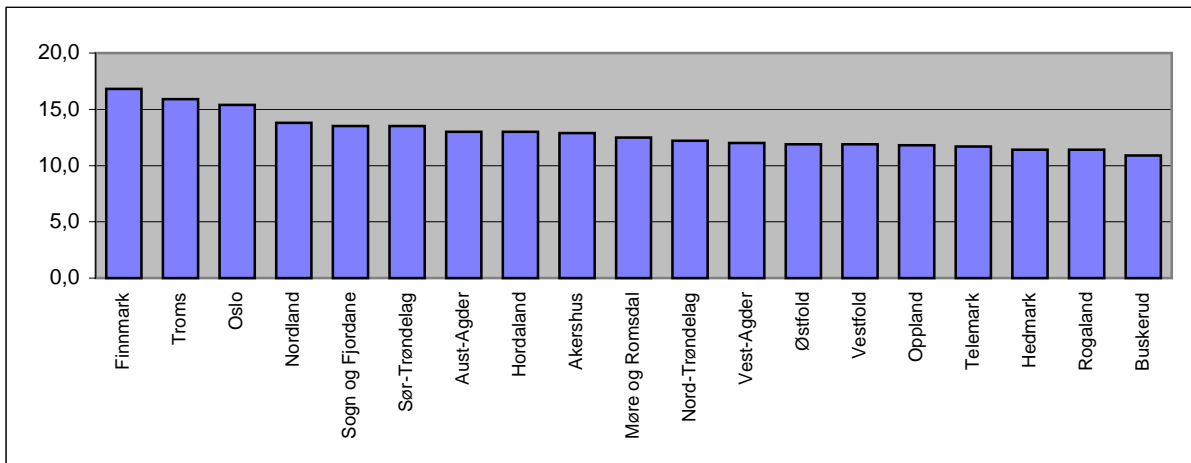

Kilde: SINTEF - SAMDATA Norsk institutt for sykehusforskning, Rapport 2001.(tabell B)



TABELL 5.1 BRUTTOINNTekt PR. INNBYGGER 17 ÅR+. 2001

	Bruttoinntekt pr. innb.		
	Alle	Menn	Kvinner
Drammen	248 700	312 300	190 700
Nedre Eiker	236 100	297 100	178 200
Lier	268 300	336 100	203 000
Røyken	277 200	349 800	206 200
Hurum	243 800	305 300	182 800
Sigdal	220 600	277 800	164 800
Modum	221 200	272 000	172 000
Øvre Eiker	233 000	292 500	174 800
Krødsherad	218 800	271 100	168 900
Ringerike	234 300	293 600	178 300
Hole	318 100	441 200	197 300
Flå	204 300	241 200	165 200
Nes	216 900	269 000	166 900
Gol	224 200	272 100	178 000
Hemsedal	251 800	314 300	189 100
Ål	216 400	260 100	174 700
Hol	237 000	289 800	186 700
Kongsberg	278 900	369 300	190 300
Flesberg	250 000	326 800	169 300
Rollag	214 400	253 300	175 300
Nore og Uvdal	198 800	236 600	161 000
Buskerud	247 800	312 800	185 700

FIGUR 5.1 BRUTTOINNTekt PR. INNBYGGER. 2001.

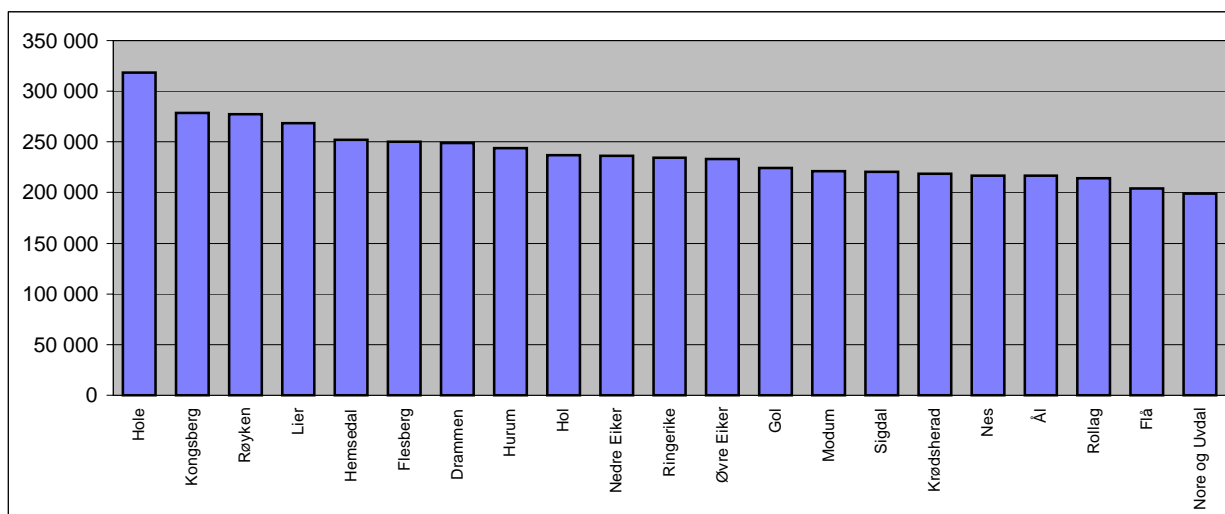

Kilde: Statistisk sentralbyrå. Statistikkbanken, juli 2003.



TABELL 5.2 ANTALL BARN I BARNEHAGER OG DEKNINGSGRAD 2002

	Antall barn i barnehage		Dekningsgrad i %	
	I alt	1-2 år	1-5 år	1-2 år
Drammen	2291	588	64,6	41,6
Nedre Eiker	797	178	54,6	32,5
Lier	1082	296	75,8	55,7
Røyken	647	115	49,7	22,3
Hurum	417	102	69,9	45,9
Sigdal	164	44	77,3	47,8
Modum	447	87	64,2	32,5
Øvre Eiker	622	154	67,2	42,8
Krødsherad	85	9	75,9	28,1
Ringerike	822	179	54,2	31,0
Hole	253	64	75,5	50,4
Flå	40	7	74,1	41,2
Nes	141	24	67,8	33,8
Gol	193	38	71,5	35,8
Hemsedal	113	21	79,0	46,7
Ål	232	40	76,2	38,5
Hol	232	79	85,9	71,2
Kongsberg	1078	260	77,7	49,4
Flesberg	133	42	76,4	55,3
Rollag	83	12	79,0	46,2
Nore og Uvdal	132	33	75,4	46,5
Buskerud	10004	2372	65,7	40,5

FIGUR 5.2 DEKNINGSGRAD FOR BARN 1-5 ÅR. 2002

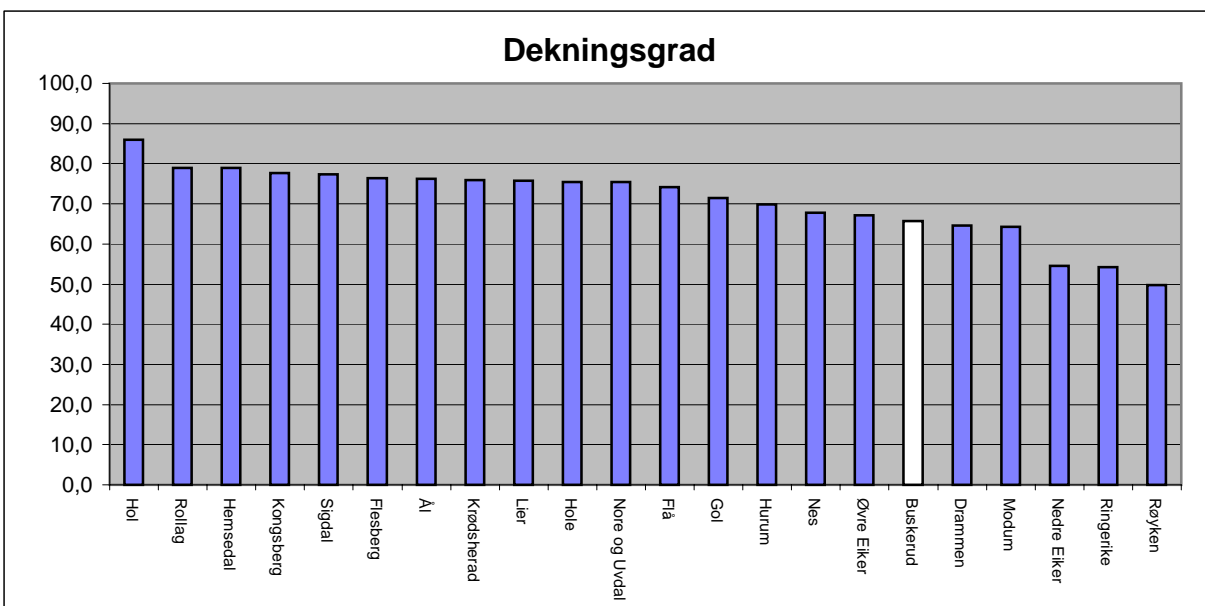

**BARNEVERNSTILTAK.****TABELL 5.3 BARN MED BARNEVERNSTILTAK I LØPET AV ÅRET OG VED UTGANGEN AV ÅRET, ETTER TILTAK. 2001**

	I løpet av året			Ved utgangen av året		
	I alt	Omsorgs-tiltak	Hjelpe-tiltak	I alt	Omsorgs-tiltak	Hjelpe-tiltak
Drammen	432	74	358	358	62	296
Nedre Eiker	156	36	120	128	24	104
Lier	111	31	80	71	29	42
Røyken	125	25	100	73	23	50
Hurum	87	4	83	63	4	59
Sigdal	27	5	22	24	5	19
Modum	107	21	86	77	15	62
Øvre Eiker	80	23	57	59	20	39
Krødsherad	30	4	26	28	4	24
Ringerike	155	35	120	127	28	99
Hole	33	6	27	25	6	19
Flå	9	0	9	5	0	5
Nes	59	3	56	40	2	38
Gol	40	8	32	40	6	34
Hemsedal	12	1	11	10	1	9
Ål	32	6	26	26	4	22
Hol	37	4	33	26	2	24
Kongsberg	163	38	125	139	31	108
Flesberg	21	0	21	10	0	10
Rollag	9	0	9	5	0	5
Nore og Uvdal	21	2	19	21	2	19
Buskerud	1 746	326	1 420	1 355	268	1 087

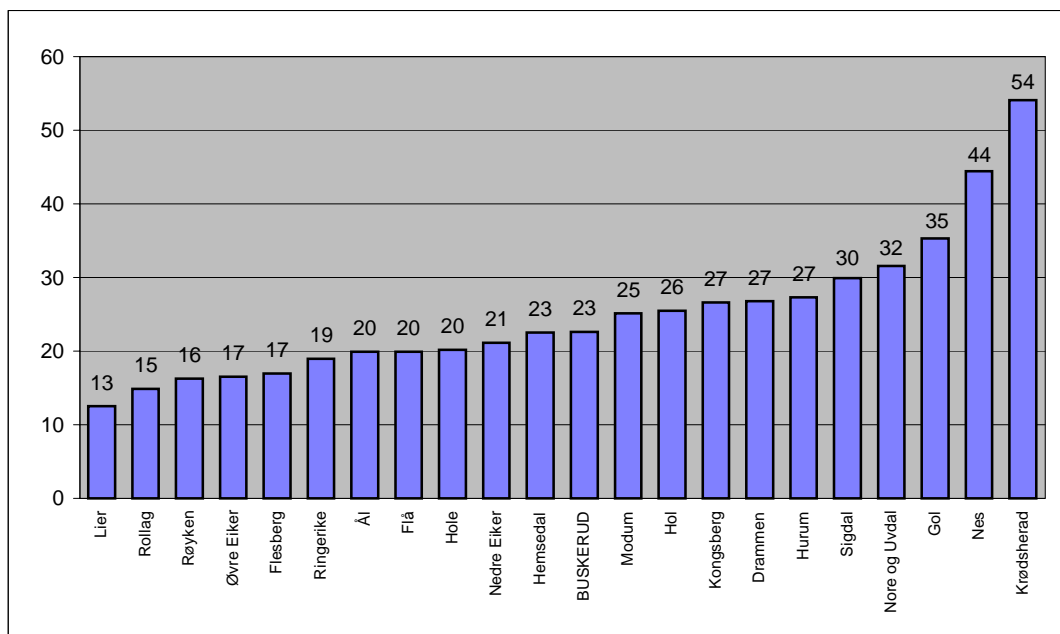
FIGUR 5.3 BARN MED BARNEVERNSTILTAK PR. 1000 BARN 0-17 ÅR. 2001.



ØKONOMISK SOSIALHJELP.

TABELL 5.4 SOSIALHJELP ETTER KOMMUNER. 1990, 1998, 1999, 2001 OG 2002

	Stønadstilfelle pr. 1000 innbyggere					Gjennomsnittlig bidragsbeløp pr. tilfelle				
	1990	1998	1999	2001	2002	1990	1998	1999	2001	2002
						Kr.	Kr.	Kr.	Kr.	Kr.
Drammen	38	31	29	30	31	23 244	23 691	25 385	30 286	32 962
Nedre Eiker	38	36	34	32	33	19 852	21 004	22 242	24 464	26 736
Lier	31	24	24	19	23	20 685	22 452	22 114	23 044	36 894
Røyken	33	18	18	12	10	13 711	23 803	23 559	25 827	24 034
Hurum	36	33	31	33	31	14 881	22 970	21 703	27 566	30 284
Sigdal	21	21	22	27	16	13 375	26 797	27 767	17 596	18 387
Modum	33	25	24	29	31	12 074	13 681	13 325	16 927	18 700
Øvre Eiker	21	32	32	30	29	13 837	19 123	19 501	25 701	25 632
Krødsherad	24	27	28	32	30	8 097	14 083	14 796	14 128	17 090
Ringerike	27	26	25	22	23	21 048	19 716	21 895	22 011	27 848
Hole	28	24	21	21	23	11 033	21 889	17 877	19 298	22 637
Flå	21	21	32	33	34	4 972	19 207	16 314	16 735	18 391
Nes	27	28	37	36	35	15 415	16 367	20 241	19 696	27 364
Gol	34	32	33	34	36	13 391	18 558	23 384	25 082	26 620
Hemsedal	29	19	16	9	8	15 802	13 566	8 878	16 290	24 893
Ål	28	25	23	27	27	13 015	15 913	17 349	23 067	23 356
Hol	36	23	24	18	17	11 927	14 281	13 150	10 375	16 527
Kongsberg	29	28	29	34	36	20 341	27 877	31 276	31 246	33 074
Flesberg	28	24	17	23	26	14 429	18 206	18 961	17 040	21 479
Rollag	20	19	24	25	27	19 191	23 134	20 538	26 397	31 582
Nore og Uvdal	19	19	18	23	23	10 703	21 215	20 937	16 947	20 834
Buskerud	32	28	27	27	28	18 659	21 683	22 848	25 513	29 037
Hele landet	39	32	32	30	30	20 043	23 589	23 589	31 434	33 408

FIGUR 5.4 ANTALL STØNADSTILFELLER PR. 1000 INNBYGGERE. 1990 OG 2002

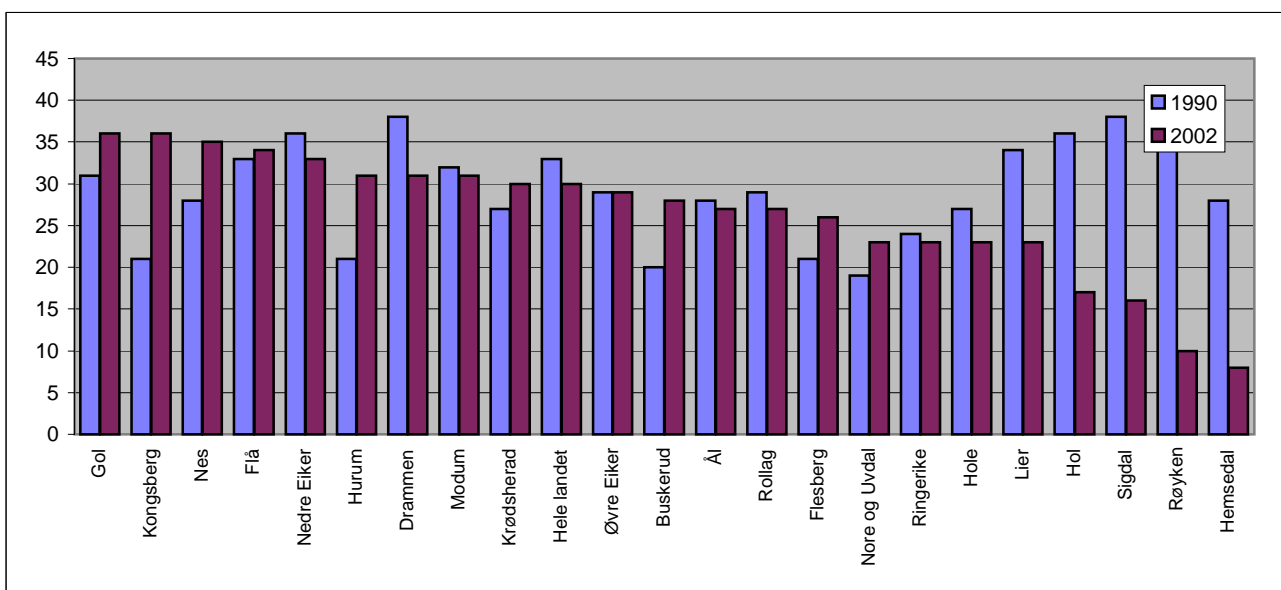

Kilde: Statistisk sentralbyrå. Regionalstatistikk 1/92, 1/99, 8/99, 10/00 og www.ssb.no. Kostra

TABELL 5.5 BOLIGBYGGING ETTER BOLIGTYPE. 1991-2001*

Boligtype	Drammen	Kongsberg	Ringerike	Hole	Flå	Nes	Gol	Hemsedal	Ål	Hol	Sigdal	Krødsherad	Modum	Øvre Eiker	Nedre Eiker	Lier	Røyken	Hurum	Flesberg	Rollag	Nore og Uvdal	Sum
Enebolig 1 roms	4	0	6	2	0	0	3	0	0	0	0	0	0	1	3	1	0	0	0	0	0	20
Enebolig 2 roms	44	49	25	17	0	2	3	10	6	13	2	2	19	15	38	32	11	14	2	2	3	309
Enebolig 3 roms	31	45	50	14	2	9	8	17	18	18	8	6	48	25	31	40	32	20	7	8	3	440
Enebolig 4 roms	77	60	101	25	4	18	21	15	14	14	20	7	84	66	151	65	48	29	9	8	3	839
Enebolig 5+ roms	258	330	316	95	7	62	31	35	47	35	44	23	122	85	285	351	358	77	47	17	30	2 655
Enebolig uspes.	0	3	8	0	0	0	1	2	1	0	0	0	14	1	3	1	8	1	1	0	0	44
Rekkehus 1 roms	5	9	6	0	0	1	23	0	0	0	0	0	8	0	1	0	2	0	0	0	0	55
Rekkehus 2 roms	99	129	82	14	4	29	41	6	18	21	0	0	50	43	61	80	36	59	14	9	4	799
Rekkehus 3 roms	213	189	177	17	1	35	19	12	12	27	0	0	125	60	116	91	115	41	7	17	5	1 279
Rekkehus 4 roms	187	141	91	22	0	26	11	12	3	3	0	0	50	31	70	127	44	33	0	1	1	853
Rekkehus 5+ roms	85	87	40	37	0	41	7	6	10	10	0	1	3	1	27	67	194	16	1	1	0	634
Rekkehus uspes.	0	49	24	12	0	1	2	7	0	0	0	0	24	0	4	0	9	3	0	0	0	135
Blokk 1 roms	1	0	0	0	0	0	0	0	0	0	0	0	0	0	0	0	0	0	0	0	0	1
Blokk 2 roms	104	48	19	0	0	0	0	0	0	0	0	0	0	0	57	90	0	0	0	0	0	318
Blokk 3 roms	277	0	60	0	0	0	0	0	0	0	0	0	0	18	37	46	0	0	0	0	0	438
Blokk 4 roms	111	10	15	0	0	0	0	0	0	0	0	0	0	0	35	14	0	0	0	0	0	185
Blokk 5+ roms	26	10	4	0	0	0	0	0	0	0	0	0	0	0	0	0	85	0	0	0	0	125
Blokk uspes.	0	0	32	0	0	0	0	0	0	0	0	0	0	0	0	0	0	0	0	0	0	32
Uspes. 1 roms	1	1	2	0	0	0	0	0	0	0	0	0	0	1	2	0	0	0	0	0	0	7
Uspes. 2 roms	9	7	8	25	0	3	1	1	6	1	0	0	4	6	31	14	7	0	0	1	0	124
Uspes. 3 roms	6	22	13	15	0	0	9	7	5	2	0	0	8	5	18	40	14	1	3	0	1	169
Uspes. 4 roms	3	4	7	5	0	0	0	8	1	0	1	0	1	2	4	4	2	1	0	0	0	43
Uspes. 5+ roms	2	0	4	2	1	2	3	7	1	0	0	0	1	3	0	2	17	0	0	0	2	47
Uspes. uspes.	2	2	41	0	3	0	2	1	0	0	0	18	0	0	0	11	2	0	0	0	0	82
Sum	1 545	1 195	1 131	302	22	229	185	146	142	144	75	57	561	363	974	1 076	984	295	91	64	52	9 633

*Tallene for 2002 er ennå ikke tilgjengelige.

Kilde: PANDA



STATISTIKK FOR NORSKE MUSEUM OG SAMLINGER.

TABELL 6.1 BESØK OG UTSTILLINGER. 2002

	Enheter i alt	Besøk			Utstillinger			
		I alt	Av dette som en- kelt besøk	Betalende besøkende	I alt	Basis- utstilling- er	Tempo- rære utstill.	Vandre- utstill- inger
MUSEUMSTYPE								
Kunsthistorisk museum	28	1 109 598	960 228	284 283	283	49	167	54
Kulturhistorisk museum	214	5 534 678	2 332 328	2 658 599	1 687	1 069	457	161
Naturhistorisk museum	5	812 490	326 506	334 981	79	48	29	2
Kultur- og nat.hist. mus.	27	879 406	509 041	594 538	338	217	101	20
FYLKE								
Østfold	9	78 698	46 621	33 116	67	42	16	9
Akershus	13	247 460	173 116	110 499	88	49	23	3
Oslo	32	3 473 378	1 477 006	1 200 713	320	156	128	36
Hedmark	12	220 103	134 179	160 103	88	51	29	8
Oppland	13	369 823	216 545	246 826	103	59	35	9
Buskerud	12	207 951	103 322	159 027	112	68	31	13
Vestfold	8	142 189	89 839	56 446	66	37	22	7
Telemark	8	171 251	92 818	85 853	75	65	7	3
Aust-Agder	6	41 912	19 987	25 038	41	31	7	3
Vest-Agder	12	120 671	67 598	63 309	99	54	33	12
Rogaland	16	290 347	167 273	204 299	107	45	48	14
Hordaland	34	929 045	654 276	581 254	257	165	78	14
Sogn og Fjordane	9	156 455	62 764	74 407	121	85	31	5
Møre og Romsdal	12	198 002	112 005	150 708	103	78	18	7
Sør-Trøndelag	14	826 730	235 673	219 286	116	49	52	15
Nord-Trøndelag	11	191 314	55 089	34 481	101	42	49	10
Nordland	26	334 557	235 520	259 286	238	161	57	20
Troms	11	174 343	98 941	106 863	165	87	57	21
Finnmark	14	137 793	71 944	78 047	105	50	27	28
Svalbard	2	24 150	13 587	22 840	15	9	6	-
I alt	274	8 336 172	4 128 103	3 872 401	2 387	1 383	754	237

Kilde: Statistisk sentralbyrå. www.ssb.no



STATISTIKK FOR NORSKE MUSEUM OG SAMLINGER.

TABELL 6.2 SAMLINGENES STØRRELSE. 2002.

MUSEUMSTYPE	Enheter i alt	Verneverdige bygninger	Gjenstander / objekt			
			Kunst- historiske	Kultur- historiske	Natur- historiske	Fotografi
Kunsthistorisk museum	28	5	477 612	7	-	150 977
Kulturhistorisk museum	214	3 354	63 397	3 967 924	93 741	7 539 184
Naturhistorisk museum	5	8	-	-	6 887 129	-
Kultur- og nat.hist. museum	27	441	10 156	1 169 124	4 244 899	2 171 717
FYLKE						
Østfold	9	94	4 988	225 198	1 000	355 036
Akershus	13	315	4 550	65 891	152	308 950
Oslo	32	218	409 723	2 012 257	6 857 971	1 692 168
Hedmark	12	351	325	120 519	1 450	1 498 811
Oppland	13	459	1 021	148 180	20	957 354
Buskerud	12	281	652	113 799	5 000	229 427
Vestfold	8	8	133	143 393	306	1 439 351
Telemark	8	122	3 515	79 426	663	313 876
Aust-Agder	6	62	7 573	60 421	3 388	21 245
Vest-Agder	12	107	1 494	57 639	79 588	199 216
Rogaland	16	162	18 947	126 865	13 500	286 355
Hordaland	34	394	36 717	382 453	2 262 446	345 880
Sogn og Fjordane	9	166	775	83 840	7 606	51 535
Møre og Romsdal	12	197	26	133 953	-	542 632
Sør-Trøndelag	14	139	26 805	401 823	1 561 538	403 300
Nord-Trøndelag	11	152	1 966	69 372	42	238 944
Nordland	26	249	149	132 793	15 100	421 101
Troms	11	253	27 361	739 290	414 131	446 236
Finnmark	14	76	2 545	39 443	1 518	109 961
Svalbard	2	3	1 900	500	350	500
I alt	274	3 808	551 165	5 137 055	11 225 769	9 861 878

FIGUR 6.1 ENHETER I ALT. 2002

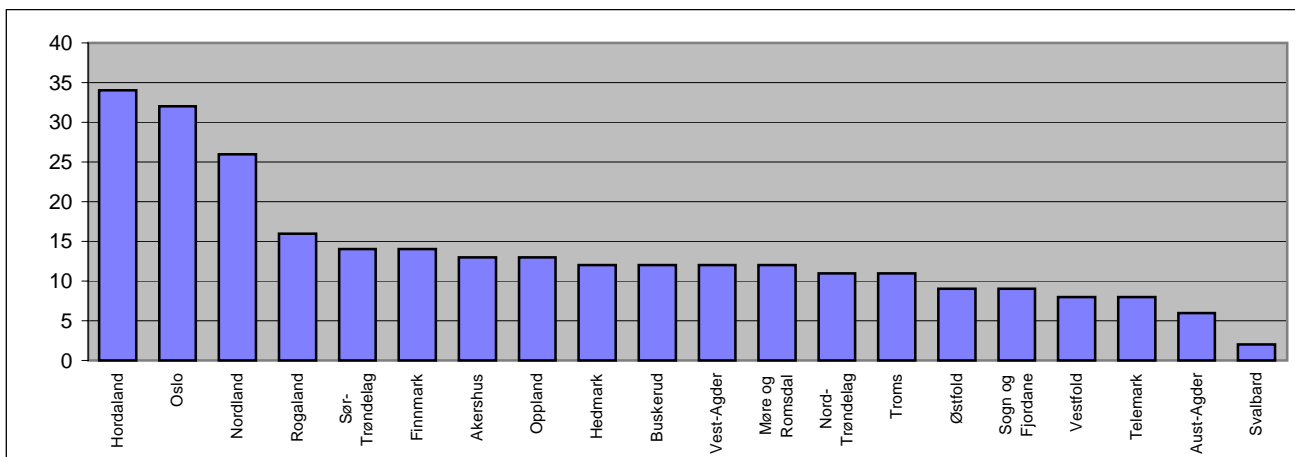



STATISTIKK FOR NORSKE MUSEUM OG SAMLINGER.

TABELL 6.3 ØKONOMI, ANSATTE OG ÅRSVERK. 2002

MUSEUMSTYPE	Enheter i alt	Inntekter		Utgifter		Årsverk	
		I alt	av dette offentlig støtte	I alt	I alt	av disse lønna årsverk	Årsverk i faste still- inger i alt
		1000	1000	1000			
Kunsthistorisk	28	278 174	208 079	286 397	297,2	295,2	255,4
Kulturhistorisk	214	1 233 258	822 035	1 190 989	2 050,4	1 931,4	1 386,0
Naturhistorisk	5	109 752	67 268	104 495	168,0	167,5	126,8
Kultur- og nat.hist.	27	372 646	254 960	350 260	610,3	583,9	431,4
FYLKE							
Østfold	9	42 301	37 574	34 444	56,7	53,9	37,9
Akershus	13	63 304	49 056	65 842	111,0	97,6	74,0
Oslo	32	592 152	391 577	575 636	763,6	742,5	572,6
Hedmark	12	101 878	76 231	77 641	143,1	138,4	95,7
Oppland	13	106 048	71 576	108 070	180,7	167,0	124,2
Buskerud	12	78 562	50 409	65 388	116,1	105,2	65,1
Vestfold	8	38 216	32 349	38 390	71,5	63,5	44,7
Telemark	8	21 780	14 776	23 895	48,5	44,0	31,6
Aust-Agder	6	14 051	11 981	15 245	24,9	23,2	18,3
Vest-Agder	12	54 491	38 864	58 091	102,9	96,4	80,7
Rogaland	16	130 489	87 203	127 868	216,5	207,4	156,9
Hordaland	34	214 071	143 092	211 991	389,6	380,6	272,0
Sogn og Fjordane	9	27 423	18 599	25 862	50,5	49,6	35,7
Møre og Romsdal	12	53 185	33 477	54 162	98,0	83,8	67,4
Sør-Trøndelag	14	198 293	132 227	195 223	318,6	313,8	232,7
Nord-Trøndelag	11	52 918	31 730	52 076	91,8	78,9	55,9
Nordland	26	73 935	38 377	71 466	140,7	134,5	81,0
Troms	11	94 254	66 935	93 803	130,1	128,7	105,4
Finnmark	14	33 674	25 789	34 238	65,9	64,8	44,8
Svalbard	2	2 805	521	2 810	5,2	4,2	3,0
I alt	274	1 993 829	1 352 343	1 932 141	3125,9	2978,0	2199,6

FIGUR 6.2 INNTEKTER AV NORSKE MUSEUM OG SAMLINGER ETTER FYLKE. 2002

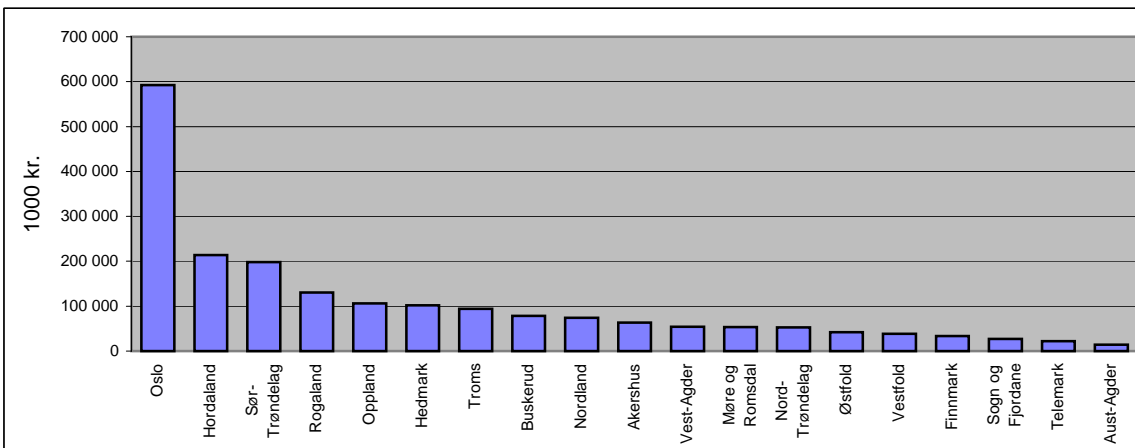

Kilde: Statistisk sentralbyrå, www.ssb.no



TABELL 6.4 SAMLET BOKUTLÅN TIL BARN OG VOKSNE I FOLKE- OG GRUNNSKOLEBIBLIOTEK 2001

	Utlån barn folkebibl.	Utlån skolebibl.	Samlet utlån barne bøker i folke og skolebibliotek					Voksne, barn+skoleb.		Utlån barn i % av totalt
			Fag	Skjønn	Totalt	Totalt pr barn	Endring fra 99	Totalt utlån	Totalt pr. innbyg.	
Drammen	70 859	38 889	20 864	88 884	109 748	12,6	-0,8 %	260 246	4,7	42,2 %
Ringerike	35 920	22 030	14 637	43 313	57 950	13	-18,8 %	115 914	4,1	50,0 %
Kongsberg	40 620	6 144	9 295	37 469	46 764	13,2	-10,2 %	125 644	5,6	37,2 %
Lier	31 103	16 526	9 914	37 715	47 629	11,7	3,5 %	86 308	4	55,2 %
Nedre Eiker	23 331	33 149	8 441	48 039	56 480	14,9	93,5 %	91 794	4,4	61,5 %
Røyken	26 033	18 559	8 655	35 937	44 592	13,6	24,8 %	74 230	4,5	60,1 %
Øvre Eiker	36 283	3 124	6 263	33 144	39 407	15,4	-4,4 %	89 157	5,9	44,2 %
Modum	14 808	16 911	6 405	25 314	31 719	16,8	-12,0 %	59 624	4,8	53,2 %
Hurum	3 642	7 272	1 408	9 506	10 914	7,5	41,5 %	17 955	2,1	60,8 %
Hole	8 368	1 425	1 518	8 275	9 793	11,3	4,6 %	17 826	3,5	54,9 %
Ål	14 022	15 767	7 753	22 036	29 789	35,6	-1,1 %	43 473	9,1	68,5 %
Hol	9 819	5 170	3 510	11 479	14 989	19,7	9,4 %	27 145	5,8	55,2 %
Gol	8 165	3 031	2 741	8 455	11 196	15,8	-11,7 %	24 769	5,6	45,2 %
Nes	4 258	3 971	1 932	6 297	8 229	13,6	-18,1 %	15 171	4,2	54,2 %
Sigdal	6 478	1 379	1 574	6 283	7 857	14,2	-17,4 %	21 002	5,9	37,4 %
Nore og Uvdal	4 925	1 690	1 537	5 078	6 615	14,9	-7,5 %	12 943	4,7	51,1 %
Flesberg	2 085	3 960	1 882	4 163	6 045	14,9	14,6 %	11 111	4,4	54,4 %
Krødsherad	3 073		270	2 803	3 073	9,1	-72,0 %	5 047	2,2	60,9 %
Hemsedal	4 937	1 329	1 135	5 131	6 266	16,2	-21,4 %	12 097	6	51,8 %
Rollag	1 990	707	584	2 113	2 697	10,9	-26,9 %	6 621	4,4	40,7 %
Flå	2 650		890	1760	2650	18,7	-24,6 %	4980	4,7	53,2 %
Buskerud	353 369	201033	111208	443 194	554 402	13,8	0,0 %	1 123 057	4,7	49,4 %

Kilde: Statens bibliotektilsyn, "Bibliotek 2002"

TABELL 7.1 SYSSELSATTE 16-74 ÅR ETTER ARBEIDSSTED, FAGFELT OG UTDANNINGSNIVÅ. BUSKERUD FYLKE. 4. KVARTAL 2000, 2001 og 2002.

Utdanningens fagfelt og nivå	2000	2001	2002
Allment fagfelt	30 307	29 786	29 246
Grunnskole	15 413	14 777	14 214
Videregående skole	14 894	15 009	15 032
Humanistiske og estetiske fag	4 435	4 543	4 681
Grunnskole	0	0	0
Videregående skole	2 033	2 218	2 321
Universitetsnivå, 1-4 år	1 907	1 836	1 881
Universitetsnivå, 5 år og mer	495	489	479
Undervisning	6 025	6 080	6 167
Grunnskole	0	0	0
Videregående skole	91	84	91
Universitetsnivå, 1-4 år	5 780	5 834	5 913
Universitetsnivå, 5 år og mer	154	162	163
Administrasjon, økonomi, samfunnsvitenskap og jus	16 233	16 513	16 772
Grunnskole	0	0	0
Videregående skole	12 110	12 055	12 074
Universitetsnivå, 1-4 år	3 513	3 806	3 988
Universitetsnivå, 5 år og mer	610	652	710
Industri, håndverk, naturvitenskap og teknikk	27 659	28 241	28 177
Grunnskole	0	0	0
Videregående skole	22 086	22 636	22 470
Universitetsnivå, 1-4 år	3 460	3 491	3 584
Universitetsnivå, 5 år og mer	2 113	2 114	2 123
Samferdsel, sikkerhet og service	4 041	4 018	4 025
Grunnskole	0	0	0
Videregående skole	3 123	3 136	3 155
Universitetsnivå, 1-4 år	700	688	691
Universitetsnivå, 5 år og mer	218	194	179
Helse-, sosial og idrettsfag	12 997	13 237	13 759
Grunnskole	0	0	0
Videregående skole	8 068	8 255	8 424
Universitetsnivå, 1-4 år	4 059	4 122	4 413
Universitetsnivå, 5 år og mer	870	860	922
Jordbruk, skogbruk og fiske	2 756	2 719	2 704
Grunnskole	0	0	0
Videregående skole	2 427	2 414	2 405
Universitetsnivå, 1-4 år	95	90	90
Universitetsnivå, 5 år og mer	234	215	209
Uoppgitt	2 510	2 971	3 364
Buskerud	106 963	108 108	108 895

 Kilde: Statistisk sentral byrå. www.ssb.no/statistikkbanken.



TABELL 7.2 SYSSELSATTE 16-74 ÅR ETTER ARBEIDSSTEDSKOMMUNE OG UTDANNINGSNIVÅ. 4. KVARTAL 2000 OG 2002.

Bostedskommune	Sysselesatte i alt	Utdanningsnivå				Uoppgift
		Grunn- skole	Videre- gående	Universitet og høyskole		
				1-4 år	5 år og mer	
Drammen						
2000.....	31093	4241	18573	6025	1439	815
2002.....	32635	4050	19429	6518	1499	1139
Nedre Eiker						
2000.....	5903	1128	3610	918	88	159
2002.....	5910	1067	3620	921	88	214
Lier						
2000.....	10210	1499	6175	1835	436	265
2002.....	10347	1359	6159	1966	473	390
Røyken						
2000.....	4019	602	2300	823	181	113
2002.....	4323	559	2460	956	215	133
Hurum						
2000.....	2508	450	1537	385	97	39
2002.....	2390	359	1497	376	105	53
Sigdal						
2000.....	1283	282	829	146	18	8
2002.....	1383	286	898	164	18	17
Modum						
2000.....	4979	910	3025	808	155	81
2002.....	4968	823	3041	823	173	108
Øvre Eiker						
2000.....	5219	895	3211	860	152	101
2002.....	5352	876	3299	900	134	143
Krødsherad						
2000.....	976	189	628	114	19	26
2002.....	896	167	581	112	13	23
Ringerike						
2000.....	13301	2008	8181	2250	603	259
2002.....	13127	1793	8156	2293	580	305
Hole						
2000.....	1707	219	1008	359	74	47
2002.....	1683	198	998	356	74	57
Flå						
2000.....	369	80	214	56	10	9
2002.....	358	74	209	54	8	13
Nes						
2000.....	1496	229	945	233	48	41
2002.....	1476	212	950	230	43	41
Gol						
2000.....	2690	376	1763	368	84	99
2002.....	2655	348	1753	370	75	109
Hemsedal						
2000.....	970	136	629	144	23	38
2002.....	963	126	622	152	22	41
Ål						
2000.....	2338	276	1493	452	63	54
2002.....	2412	271	1547	442	71	81
Hol						
2000.....	2334	354	1485	341	46	108
2002.....	2242	294	1418	336	45	149
Kongsberg						
2000.....	12909	1127	7454	3012	1096	220
2002.....	13248	1024	7620	3223	1092	289
Flesberg						
2000.....	764	131	485	125	14	9
2002.....	776	109	513	123	12	19
Rollag						
2000.....	736	101	523	88	18	6
2002.....	606	74	423	83	21	5
Nore og Uvdal						
2000.....	1159	180	764	172	30	13
2002.....	1147	145	781	162	24	35
Buskerud						
2000.....	106963	15413	64832	19514	4694	2510
2002.....	108897	14214	65974	20560	4785	3364



FIGUR 7.1 SYSSELSATTE 16-74 ÅR ETTER KJØNN OG FAGFELT. 2002.

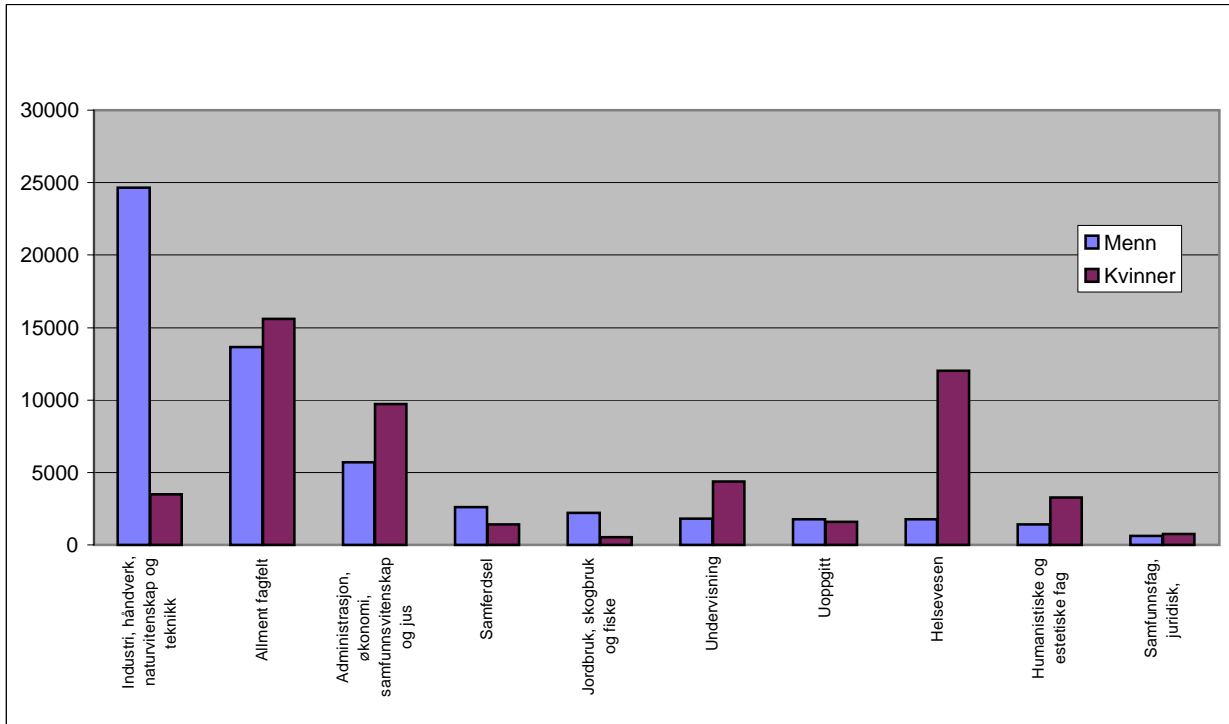

FIGUR 7.2 SYSSELSATTE 16-74 ÅR ETTER KJØNN OG UTDANNINGSNIVÅ. 2002.

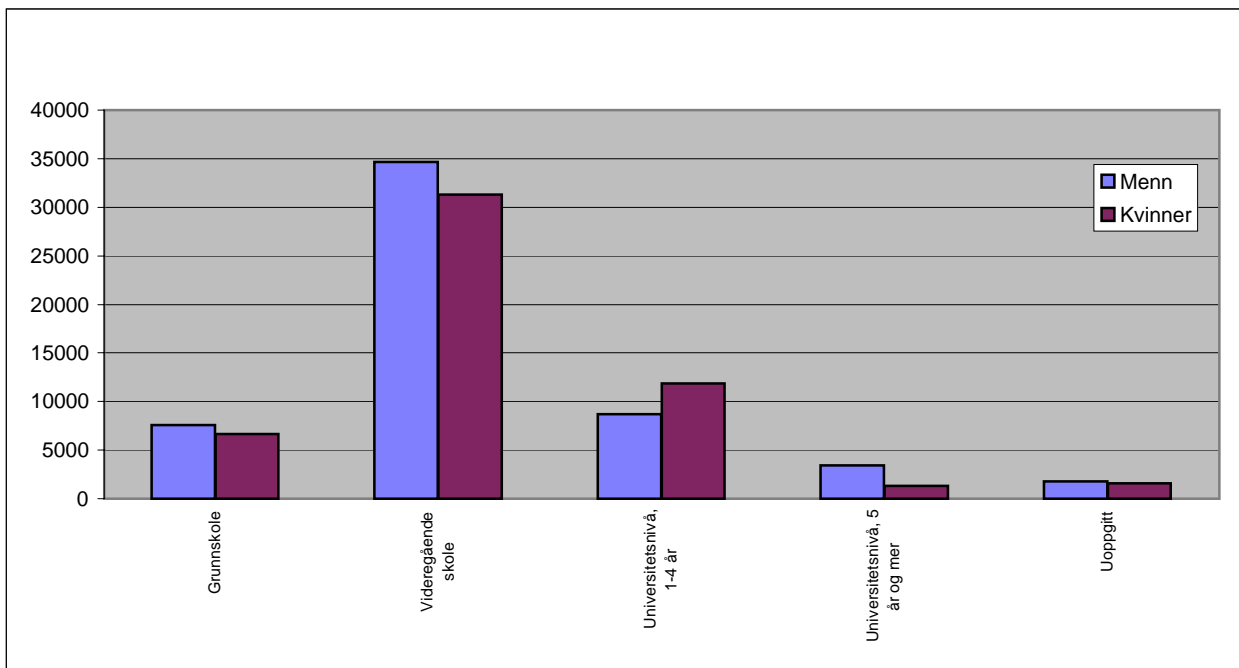
Kilde: SSB. www.ssb.no/statistikkbanken



TABELL 7.3 ANDEL AV SYSSELSATTE 16-74 ÅR ETTER ARBEIDSSTEDSKOMMUNE OG UTDANNINGSNIVÅ. 4. KVARTAL 2000 OG 2002.

Bostedskommune	Grunnskole		Videregående sk.		Univ. og høyskole		Uoppgitt	
	2000	2002	2000	2002	2000	2002	2000	2002
Prosent								
Drammen	14	12	60	60	24	25	3	3
Nedre Eiker	19	18	61	61	17	17	3	4
Lier	15	13	60	60	22	24	3	4
Røyken	15	13	57	57	25	27	3	3
Hurum	18	15	61	63	19	20	2	2
Sigdal	22	21	65	65	13	13	1	1
Modum	18	17	61	61	19	20	2	2
Øvre Eiker	17	16	62	62	19	19	2	3
Krødsherad	19	19	64	65	14	14	3	3
Ringerike	15	14	62	62	21	22	2	2
Hole	13	12	59	59	25	26	3	3
Flå	22	21	58	58	18	17	2	4
Nes	15	14	63	64	19	18	3	3
Gol	14	13	66	66	17	17	4	4
Hemsedal	14	13	65	65	17	18	4	4
Ål	12	11	64	64	22	21	2	3
Hol	15	13	64	63	17	17	5	7
Kongsberg	9	8	58	58	32	33	2	2
Flesberg	17	14	63	66	18	17	1	2
Rollag	14	12	71	70	14	17	1	1
Nore og Uvdal	16	13	66	68	17	16	1	3
Buskerud	14	13	61	61	23	23	2	3

FIGUR 7.3 PROSENT AV SYSSELSATTE 16-74 ÅR MED UNIVERSITET OG HØYSKOLE. 4. KVARTAL 2000 OG 2002.

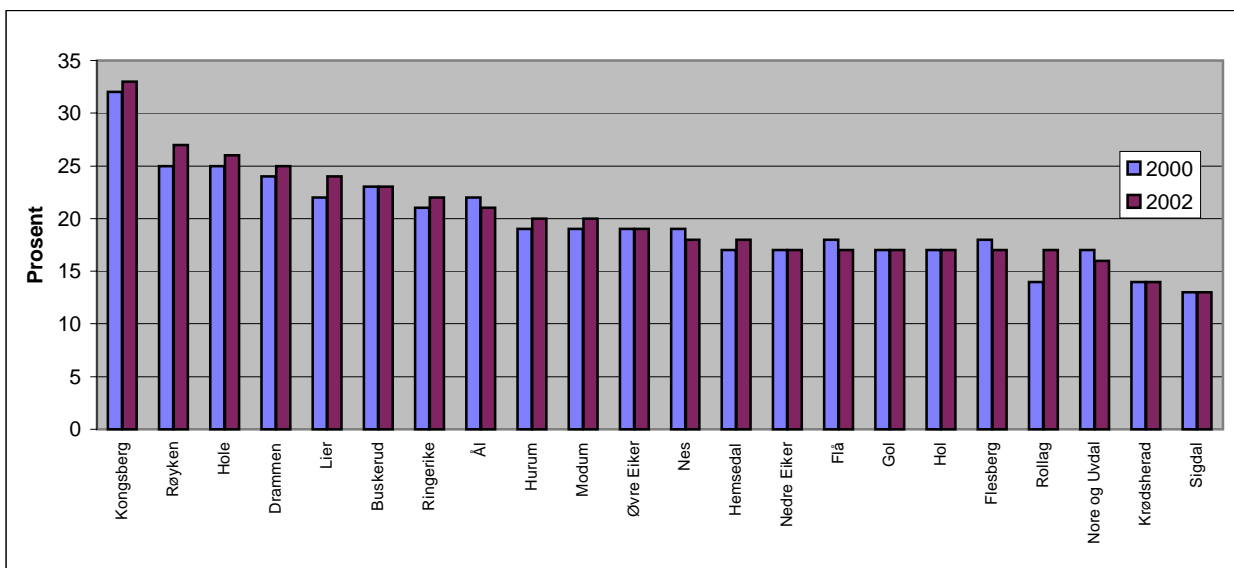

TABELL 7.4 ANTALL SYSSELSATTE I BUSKERUD ETTER ARBEIDSTEDSSKommUNE OG NÆRING. 4.KVARTAL 2002

	Drammen	Kongsberg	Ringerike	Hole	Flå	Nes	Gol	Hemsedal	Ål	Hol	Sigdal	Krødsherad	Modum	Øvre Eiker	Nedre Eiker	Lier	Røyken	Hurum	Flesberg	Rollag	Nore og Uvdal	Buskerud
Jordbruk, jakt og viltstell	158	103	165	74	21	62	87	98	319	80	92	35	160	182	37	404	65	64	37	31	122	2396
Skogbruk	23	60	210	9	28	15	11	2	10	3	56	27	42	52	5	19	5	45	38	21	21	702
Fiske og fangst	2	2	0	0	0	0	0	0	0	1	0	0	1	2	0	0	1	0	1	0	0	10
Utvinning av olje, gass	1	0	0	0	0	1	0	0	0	0	0	0	0	0	1	0	0	0	0	0	0	3
Bergverksdrift	3	2	36	3	0	0	0	1	1	0	0	0	5	30	9	22	8	20	5	0	1	146
Næringsmid.drikkevarer	428	55	189	0	0	4	128	20	22	6	5	5	13	38	206	177	4	2	4	5	7	1318
Tobaksindustri	12	0	0	0	0	0	0	0	0	0	0	0	0	0	0	0	0	0	0	0	0	12
Tekstilindustri	41	1	11	1	0	0	6	0	8	0	0	12	2	0	24	1	1	0	0	0	1	109
Bekledningsindustri	11	4	4	0	1	0	9	0	2	0	0	1	0	1	2	0	0	2	2	0	1	40
Lær og lærvareindustri	1	0	0	0	0	0	0	0	0	1	0	0	0	0	0	0	0	1	0	0	0	3
Trelast og trevareindustri	62	25	162	0	4	32	64	1	35	26	68	45	38	89	43	20	3	15	55	2	8	797
Treforedling	321	22	1105	0	0	1	0	0	0	0	0	0	136	134	4	41	115	428	0	0	0	2307
Forlag og grafisk industri	383	70	109	20	1	3	6	0	50	3	0	6	31	11	40	20	21	10	0	1	2	787
Oljeraffineri	18	0	0	0	0	0	0	0	0	0	0	0	0	0	0	0	0	0	0	0	0	18
Kjemisk industri	213	0	1	2	0	0	0	0	0	0	0	1	0	0	2	306	1	26	2	0	0	554
Gummivare, plastindustri	122	2	36	0	3	48	0	0	0	20	20	25	65	40	218	142	35	5	2	0	6	789
Mineralprod. Industri	72	15	238	0	0	7	4	0	23	3	0	13	38	75	120	29	84	18	0	0	0	739
Metallindustri	21	0	0	0	0	0	0	0	1	0	24	1	116	0	9	0	0	0	0	0	0	172
Metallvareindustri	180	44	110	18	0	1	15	0	16	82	0	26	30	136	82	65	39	9	7	4	40	904
Maskinvareindustri	138	1792	168	70	22	2	6	1	7	4	27	1	123	138	36	559	48	9	1	0	0	3152
Data og kontorindustri	0	0	0	0	0	0	0	0	0	0	0	0	0	0	0	43	1	0	0	0	0	44
Elektronisk industri	926	59	24	6	0	0	0	0	25	0	0	0	149	154	23	138	5	1	0	0	0	1510
Radio og fjernsynindustri	8	228	0	0	0	0	0	0	0	0	0	0	0	5	0	12	2	0	0	0	0	255
Instrumentverksstedsind.	119	809	7	1	0	0	1	0	0	1	3	0	2	25	4	67	0	20	0	0	1	1060
Motorkjøretøyindustri	11	224	53	0	0	174	0	0	0	0	22	10	0	1	0	4	0	0	0	115	5	619
Annen transportmiddelind.	217	1047	56	4	0	0	1	0	0	0	0	0	0	1	42	24	28	20	0	1	0	1441
Møbler og annen ind.	72	47	210	4	3	1	26	12	3	3	151	26	26	4	4	10	12	66	2	2	21	705
Gjenvinning	71	0	0	1	0	0	0	0	0	0	0	0	0	52	0	0	0	20	0	0	0	144
Kraft, vannf., fjernvarme	149	58	101	3	5	10	69	14	20	65	15	10	61	42	28	28	0	30	14	18	44	784

Tabellen fortsetter på neste side s42

TABELL 7.4 ANTALL SYSSELSATTE I BUSKERUD ETTER ARBEIDSTEDSSKommune OG NÆRING. 4.KVARTAL 2002

	Drammen	Kongsberg	Ringerike	Hole	Flå	Nes	Gol	Hemsedal	Ål	Hol	Sigdal	Krødsherad	Modum	Øvre Eiker	Nedre Eiker	Lier	Røyken	Hurum	Flesberg	Rollag	Nore og Uvdal	Buskerud
Bygg og anlegg	2589	625	853	69	19	174	258	142	353	251	133	130	525	602	732	859	329	164	73	49	147	9076
Motorkjøretøytjenester	1044	400	491	57	16	95	136	15	41	42	29	45	110	258	226	588	92	29	15	12	41	3782
Agentur og engros	1701	397	346	51	2	8	82	28	32	20	6	0	97	161	326	1456	430	47	5	3	7	5205
Detaljhandel, reprasjoner	2937	986	1198	48	17	157	317	68	183	228	67	57	427	329	816	901	389	176	36	33	75	9445
Hotell og restaurant	857	382	475	206	37	73	348	125	89	443	35	71	86	102	70	134	61	32	49	16	34	3725
Land- og rørtransport	1145	255	352	52	14	16	70	16	116	48	67	13	173	134	193	239	151	56	74	16	24	3224
Sjøtransport	34	14	13	0	0	0	1	1	3	7	2	1	5	10	12	7	7	18	0	2	2	139
Tjenester tilknyttet transp	684	40	27	1	0	3	20	6	11	25	3	7	2	11	7	146	199	0	0	0	0	1192
Post og telekom.	801	68	168	1	0	20	84	0	16	6	17	0	40	34	38	56	51	11	27	0	28	1466
Finansiell tjenesteyting	428	109	149	7	8	34	29	16	29	36	8	6	69	80	26	17	10	13	3	4	14	1095
Forsikring og pensjonsfor	123	9	10	0	0	0	26	0	0	0	0	0	7	5	0	0	5	0	0	0	2	187
Hjelpevik. Finasiell tj.yting	48	8	8	0	0	0	0	0	0	0	0	0	0	12	7	9	0	8	0	0	0	100
Forr.tjenesteyting, eiend	3982	1004	1102	40	14	53	125	57	65	72	65	64	111	282	214	736	418	105	22	15	41	8587
Off.adm.,forsvar,sosialfor	2277	610	1157	141	41	61	114	47	111	81	55	52	167	437	451	410	251	186	48	43	94	6834
Undervisning	1633	888	854	164	23	102	208	46	252	160	85	60	463	415	445	748	555	240	57	63	112	7573
Helse og sosialtjenester	7266	2366	2501	522	69	262	339	132	415	389	280	114	1468	1060	1098	1612	693	413	154	133	215	21501
Kloak og renovasjonsvirk	89	10	35	4	0	4	6	8	18	5	3	1	4	6	5	30	5	10	4	0	3	250
Intresseorganisasjoner	224	45	67	74	2	17	12	8	21	16	5	4	28	27	35	41	16	17	11	9	9	688
Kulturell tjenester sport	440	154	114	12	6	19	14	82	45	76	18	20	58	57	118	58	39	7	12	2	6	1357
Annen personligtjenester	368	135	130	4	1	9	20	1	55	15	9	3	39	52	94	118	72	20	4	3	9	1161
Lønnet husarbeid	11	2	1	2	1	0	0	0	0	0	0	2	0	0	1	3	4	1	0	0	0	28
Uoppgitte	168	82	74	17	2	12	14	10	23	21	18	8	30	50	51	65	45	26	10	2	9	737
Totalt	32632	13258	13120	1688	360	1480	2656	957	2420	2239	1388	902	4947	5336	5904	10364	4300	2390	774	605	1152	108872

Kilde: Statistisk sentralbyrå. www.ssb.no/statistikkbanken



TABELL 7.5 ANTALL HELT ARBEIDSLEDIGE ETTER KJØNN. ÅRSGJENNOMSNIITT. 2001 OG 2002

	2001			2002			Endring siste år		
	I alt	Menn	Kvinner	I alt	Menn	Kvinner	I alt	Menn	Kvinner
Drammen	929	497	432	1161	659	502	232	162	70
Nedre Eiker	221	119	102	273	148	125	52	29	23
Lier	245	130	115	302	160	142	57	30	27
Røyken	156	89	67	191	107	84	35	18	17
Hurum	95	56	39	120	68	52	25	12	13
Sigdal	20	11	9	28	14	14	8	3	5
Modum	125	68	57	153	88	65	28	20	8
Øvre Eiker	149	80	69	182	95	87	33	15	18
Krødsherad	28	15	13	33	16	17	5	1	4
Ringerike	243	124	119	330	178	152	87	54	33
Hole	36	19	17	55	29	26	19	10	9
Flå	8	6	2	6	4	2	- 2	- 2	
Nes	18	11	7	18	8	10		- 3	3
Gol	16	9	7	30	16	14	14	7	7
Hemsedal	8	4	4	11	5	6	3	1	2
Ål	14	12	2	20	14	6	6	2	4
Hol	24	16	8	29	16	13	5		5
Kongsberg	211	129	82	295	168	127	84	39	45
Flesberg	23	12	11	42	21	21	19	9	10
Rollag	17	10	7	25	13	12	8	3	5
Nore og Uvdal	24	13	11	28	15	13	4	2	2
Buskerud	2610	1 430	1 180	3332	1 842	1 490	722	412	310

FIGUR 7.4 ANTALL HELT ARBEIDSLEDIGE. ÅRSGJENNOMSNIITT. 2001 OG 2002.

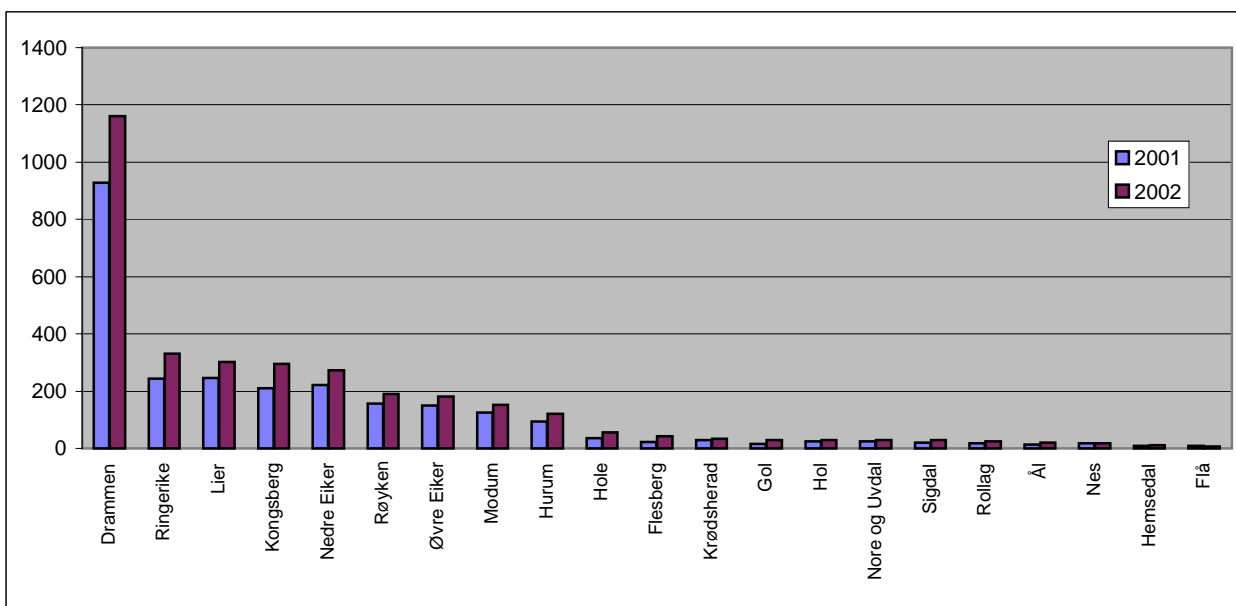

Kilde: Statistisk sentralbyrå. www.ssb.no/statistikkbanken

TABELL 7.6 ANTALL PERSONER PÅ ARBEIDSMARKEDSTILTAK, I ALT. ORDINÆRE TILTAK OG YRKESHEMMEDE I TILTAK. ÅRSGJENNOMSNIITT. 2001 OG 2002.

	2001			2002			Endring siste år		
	I alt	Ordinære tiltak	Yrkeshemmede	I alt	Ordinære tiltak	Yrkeshemmede	I alt	Ordinære tiltak	Yrkeshemmede
Drammen	390	143	247	341	139	202	- 49	- 4	- 45
Nedre Eiker	145	46	99	151	48	103	6	2	4
Lier	109	40	69	89	31	58	- 20	- 9	- 11
Røyken	71	28	43	78	32	46	7	4	3
Hurum	62	18	44	63	23	40	1	5	- 4
Sigdal	19	4	15	13	4	9	- 6		- 6
Modum	97	24	73	94	22	72	- 3	- 2	- 1
Øvre Eiker	119	29	90	121	35	86	2	6	- 4
Krødsherad	11	3	8	7	2	5	- 4	- 1	- 3
Ringerike	213	52	161	232	65	167	19	13	6
Hole	23	4	19	28	8	20	5	4	1
Flå	8	2	6	8	3	5		1	- 1
Nes	20	3	17	20	2	18		- 1	1
Gol	31	4	27	24	3	21	- 7	- 1	- 6
Hemsedal	3	2	1	6	2	4	3		3
Ål	31	3	28	28	3	25	- 3		- 3
Hol	31	6	25	22	2	20	- 9	- 4	- 5
Kongsberg	168	35	133	133	31	102	- 35	- 4	- 31
Flesberg	13	1	12	8	2	6	- 5	1	- 6
Rollag	11	1	10	8	3	5	- 3	2	- 5
Nore og Uvdal	13	1	12	12	3	9	- 1	2	- 3
Buskerud	1588	449	1 139	1486	463	1 023	- 102	14	- 116

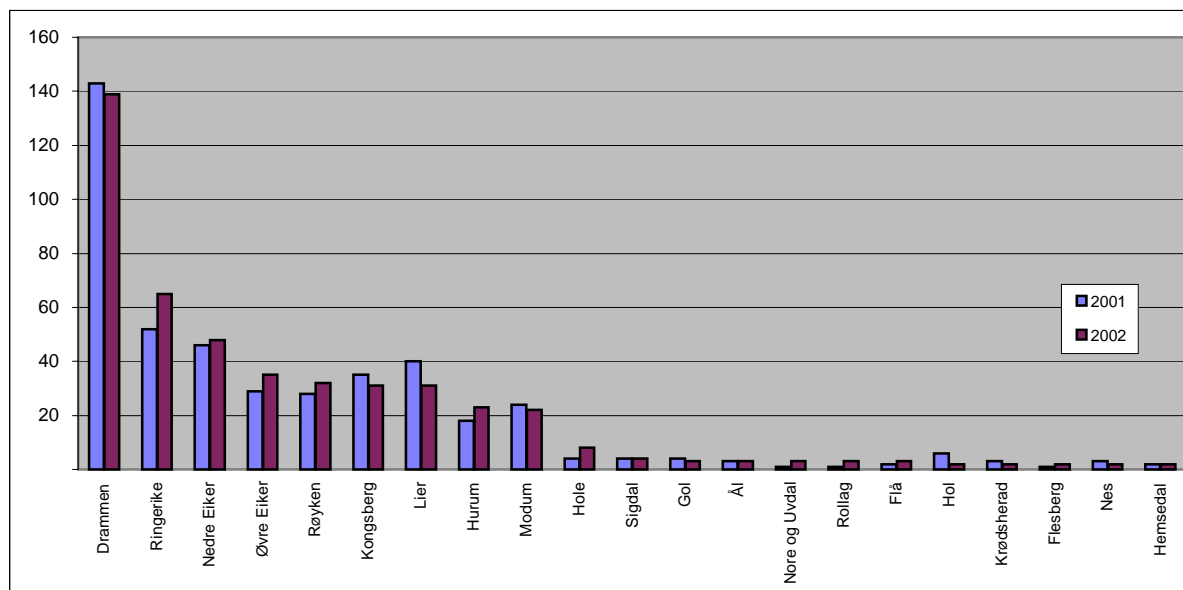
FIGUR 7.5 ANTALL PERSONER PÅ ORDINÆRE ARBEIDSMARKEDSTILTAK. 2001 OG 2002.

 Kilde: Statistisk sentralbyrå. www.ssb.no/statistikkbanken/spesialbestilt

**TABELL 8.1 ANTALL BEDRIFTER FORDELT ETTER ANSATTE 2.HALVÅR 2003**

Antall ansatte	Antall bedrifter	%-vis fordelt
Ingen ansatte	7253	40,9 %
1 ansatt	7064	39,8 %
2-4 ansatte	1509	8,5 %
5-10 ansatte	1000	5,6 %
11-20 ansatte	473	2,7 %
21-50 ansatte	271	1,5 %
51- 100 ansatte	110	0,6 %
101- over ansatte	72	0,4 %
Totalt	17752	100,0 %

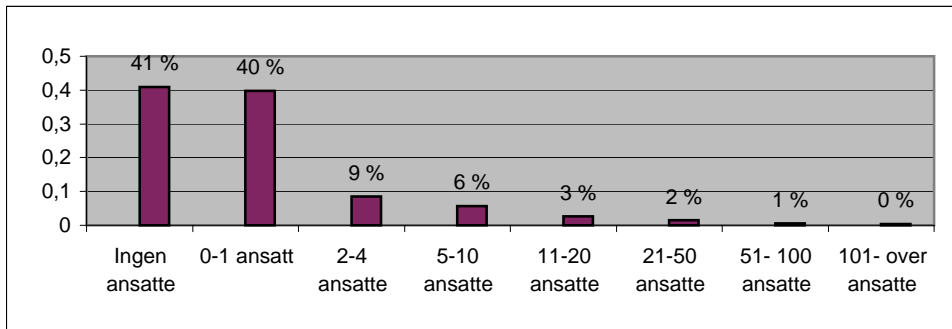
Kilde: Market select

FIG. 8.1 ANDEL BEDRIFTER. ETTER STØRRELSE 2.HALVÅR 2003

Kilde: Market select



TABELL 8.2 BEDRIFTER FORDELT PÅ HOVEDNÆRINGER I BUSKERUD. 2.halvår 2003

Jordbruk og skogbruk	517
Fiske og fangst	13
Bergverksdrift og utvinning	66
Industri	1 602
Vannforsyning	76
Bygge- og anleggsvirksomhet	2 031
Varehandel, reparasjon av kjøretøyer	5 539
Hotell- og restaurantvirksomhet	831
Transport og kommunikasjon	1 069
Finansiell tjenesteyting og forsikring	421
Eiendoms- og forretningsmessig tj.yting	6 004
Offentlig administrasjon	31
Undervisning	166
Helse- og sosialtjenester	405
Andre sosiale og personlige tjenester	976
Lønnet husarbeid	5
Interesse organisasjoner	30
Sum	19 782

Kilde:Market Select, sept. 2003



TABELL 8.3 ÅPNEDE KONKURSER ETTER ANTALL BEDRIFTER OG NÆRING I BUSKERUD 2002

Næring	2002	
	Antall bedrifter	I prosent
Primærnæringer	2	1,0 %
Olje og bergverk	-	-
Industri	11	5,3 %
Kraft og vann	-	-
Bygg og anlegg	43	20,8 %
Varehandel	63	30,4 %
Reiseliv	13	6,3 %
Transport	19	9,2 %
Forr.tjen.yt.	32	15,5 %
Annet	8	3,9 %
Uoppgitt	16	7,7 %
Sum	207	100,0 %

FIG. 8.2 ÅPNEDE KONKURSER I BUSKERUD ETTER ANTALL BEDRIFTER OG NÆRING. 2002

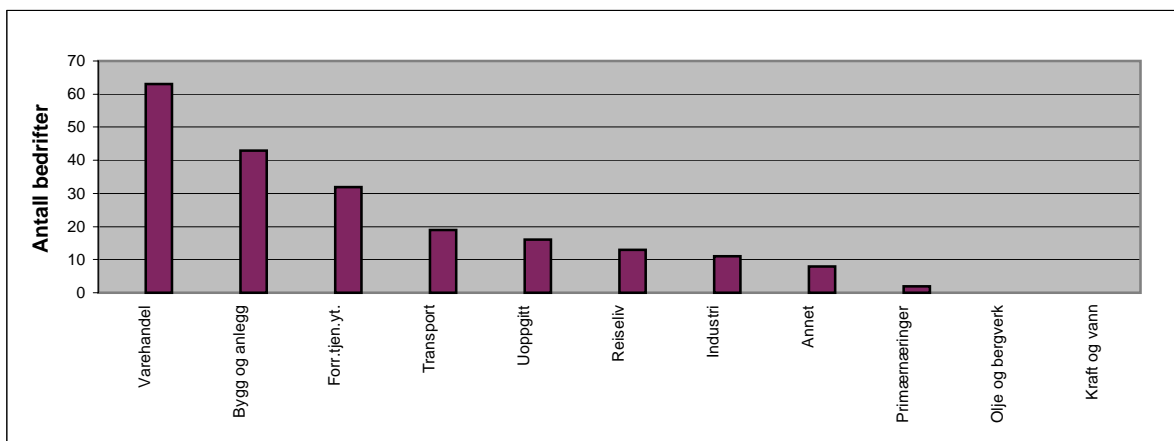

Kilde: Statistikk sentralbyrå, statistikkbanken



**TABELL 8.4 ETABLERING AV AKSJESELSKAPER
I BUSKERUD ETTER BRANSJE. 2002**

Bransje	Antall bedrifter*
Primærnæringer	6
Industri	43
Kraft og vann	5
Bygg og anlegg	81
Varehandel	154
Reiseliv	38
Transport, komm.	28
Forr.tjen.yt.	265
Off. og pvt. Tjeneste	38
Sum	658

*Totalt ble etablert 563 aksjeselskaper i Buskerud i 2002. Fordelt etter næringer viser det ett større antall, dette skyldes dobbelttelling i noen bransjer.

FIG. 8.3 ETABLERING AV AKSJESELSKAPER I BUSKERUD ETTER BRANSJE. 2002

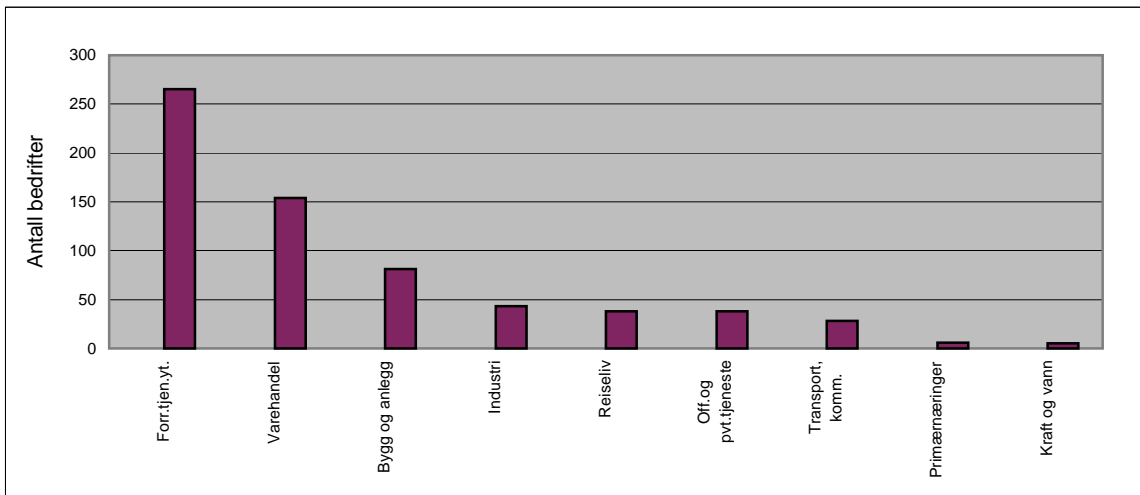

Kilde: Market select



HOVEDTALL FOR ALLE INDUSTRIBEDRIFTER I BUSKERUD.

TABELL 8.5 ANTALL INDUSTRIBEDRIFTER, ANSATTE OG BRUTTOPRODUKSJONSVERDI ETTER NÆRING. BUSKERUD. 1999 - 2001

	<u>Antall bedrifter</u>			<u>Antall sysselsatte</u>			<u>Bruttoproduksjonsverdi</u>		
	1999	2000	2001	1999	2000	2001	1999	2000	2001*
							Mill. kr	Mill. kr	Mill. kr
Bergverksdrift	22	21	21	133	121	121	223	236	236
Nærings- og nytelsesmidler	56	56	54	1370	1334	1281	2311	2251	2251
Tekstil-, beklednings- og lærvarer	21	21	18	120	126	100	85	84	84
Trevarer	63	76	72	753	765	764	1077	1043	1043
Papirmasse, papir og papirvarer	22	21	20	2568	2363	2374	5827	4957	4957
Forlagsvirksomhet, grafisk prod.	73	75	67	885	773	680	949	783	783
Kjemikalier og kjemiske produkter	19	19	18	1027	857	692	1592	1377	1377
Gummi- og plastprodukter	34	35	34	941	894	789	974	913	913
Andre ikke-metallholdige mineral.	43	42	39	745	773	700	927	1114	1114
Metaller	7	7	6	181	181	184	202	169	169
Metallvarer, unntatt maskiner	75	81	82	832	907	903	622	703	703
Maskiner og utstyr	88	88	83	3028	2952	2949	4889	5102	5102
Elektriske og optiske produkter	74	70	67	3151	2726	2733	4953	4805	4805
Oljeplattformer	3	4	:	593	636	:	2605	2278	2278
Transportmidler	26	28	30	1512	1434	2048	2161	2147	2147
Prod. av møbler og annen produks	34	40	38	854	879	790	994	1234	1234
Buskerud	660	684	649	18693	17721	17108	30391	29196	29196

*Tall for produksjonsverdi for 2001 er ikke tilgjengelig.

OMFANG OG DEFINISJONER.

Omfang: Statistikken omfatter bedrifter i næringene bergverksdrift og industri slik disse er definert i "Standard for næringsgruppering" (SN 94). Enmannsbedrifter og bedrifter med sysselsetting på mindre enn 1/2 årsverk er ikke med i tallene.

Sysselsetting. Tallene gjelder gjennomsnittlig sysselsetting i året. I oppgavene er medregnet ansatte og aktive eiere, heltids- og deltidsansatte, arbeidere og funksjonærer.

Bruttoproduksjonsverdi omfatter markedsverdien av produserte varer og tjenester. Også leieinntekter og bruttofortjeneste på salg av handelsvarer er inkludert. Merverdiavgift er fratrukket.

Kilde: Statistisk sentralbyrå. Regionalstatistikk spesialbestilt for 1999 og 2000, statistikkbanken for 2001.



52 DETALJHANDEL 2000 og 2001

TABELL 8.6 BEDRIFTER, SYSSELSETTING OG OMSETNING ETTER NÆRING OG KOMMUNE

	Antall bedrifter		Sysselsetting		Omsetning	
	2000	2001	2000	2001	2000	2001
					Mill.kr.	Mill.kr.
Drammen	589	568	2963	3014	3612,6	3779,1
Nedre Eiker	151	139	789	817	1056,8	1130,8
Lier	146	150	890	885	1011,7	1059,4
Røyken	100	107	418	458	434,6	491,8
Hurum	41	40	155	189	212,9	279,9
Sigdal	15	19	53	62	79,4	85,8
Modum	105	106	466	453	545,5	579,4
Øvre Eiker	105	112	401	372	527,8	569,4
Krødsherad	17	21	56	73	69,2	76,2
Ringerike	249	233	1135	1147	1522,3	1550,5
Hole	25	26	60	63	95,0	101,3
Flå	9	9	26	17	24,3	22,0
Nes	35	39	177	167	192,4	206,0
Gol	80	79	331	334	388,4	427,9
Hemsedal	20	18	94	92	139,9	137,0
Ål	55	52	179	182	197,4	201,8
Hol	49	49	228	207	276,0	282,4
Kongsberg	216	224	972	967	1152,7	1214,3
Flesberg	18	20	47	46	63,2	66,8
Rollag	8	8	31	30	35,4	37,4
Nore og Uvdal	24	25	62	71	80,7	90,5
Buskerud	2057	2044	9533	9646	11718,2	12389,6

Kilde: Statistisk sentralbyrå, spesialbestilt september 2003



TABELL 8.7 ANTALL HUSDYR OG ANTALL BRUK MED HUSDYR PR. 31.12.2001.

Årstall	Bruk i alt		Vinterfora	Geiter	Avlssvin	Slaktegris	Høner
	med	Storfe i alt	sau		over 6 md.		
1995	1 835	24 352	48 014	2 020	1 787	9 980	92 338
1996	1 822	24 869	50 628	1 891	1 714	10 246	82 013
1997	1 820	25 795	50 798	2 024	1 819	9 463	66 214
1998	1 810	26 287	54 550	1 884	1 556	10 167	76 389
1999	1 769	25 420	49 856	1 834	1 759	5 026	74 413
2000	1 691	24 415	50 934	1 848	2 420	3 881	73 398
2001	1 638	24 404	50 089	2 041	1 786	4 716	68 891
Drammen	31	672	109	:	116	93	4 223
Nedre Eiker	10	:	-	-	:	304	:
Lier	85	1 774	2 669	:	-	-	7 337
Røyken	27	266	255	:	383	709	4 702
Hurum	22	:	787	:	73	159	4 488
Sigdal	95	1 447	2 190	:	137	375	2 402
Modum	113	2 931	2 058	:	110	710	5 638
Øvre Eiker	86	1 576	2 236	:	172	415	5 741
Krødsherad	33	267	868	-	-	:	130
Ringerike	114	2 137	2 390	:	401	1 082	6 987
Hole	24	339	388	-	:	:	9 909
Flå	25	157	1 502	-	-	:	102
Nes	110	741	6 104	:	:	:	2 076
Gol	123	2 044	3 148	:	-	:	10 826
Hemsedal	101	2 854	1 975	323	-	:	103
Ål	224	2 537	8 271	1 145	-	:	110
Hol	113	849	5 783	263	:	:	47
Kongsberg	70	1 458	1 470	-	:	:	3 730
Flesberg	35	345	580	-	-	-	:
Rollag	45	493	1 299	:	:	:	42
Nore og Uvdal	152	1 244	6 007	108	:	:	273
Buskerud	1 638	24 415	50 934	1 848	2 420	3 881	73 398

Tabellen viser bruk som søker om produksjonstillegg. For å kunne søke Landbruksdepartementet om produksjonstillegg må en bruker drive minst 10 dekar landbruksareal, og det er et minstekrav til produksjonen på bruket. Fra 1993 er vilkåret om minst 0,1 årsverk erstattet med at alle brukere blir trukket 5000 kroner pr. år fra det samla produksjonstillegget. Da de fleste brukere med husdyrhold søker om produksjonstillegg, kan registreringa regnes som tilnærma totaltelling.

Kilde: Statistisk sentralbyrå. Spesialbestilt september 200:

TEGNFORKLARING I TABELLENE:

Standardtegn	Symbol
Tall kan ikke forekomme	-
Tall kan ikke offentliggjøres	:
Null	-

**TABELL 8.8 SKOGAVVIRKNING TIL SALG OG INDUSTRIELL PRODUKSJON.
2000 OG 2001**

	Avvirket i alt		Bruttoverdi	
	2000	2001	2000	2001
	m3	m3	1000 kr	1000 kr
Drammen	20 938	8 873	6 592	2 766
Nedre Eiker	12 728	10 787	3 976	3 249
Lier	37 181	33 529	11 946	11 081
Røyken	10 270	11 368	3 024	3 571
Hurum	20 325	21 292	5 910	6 766
Sigdal	69 971	61 539	21 956	19 136
Modum	64 735	71 521	19 467	21 895
Øvre Eiker	42 340	46 668	13 591	14 549
Krødsherad	37 909	50 400	11 473	15 556
Ringerike	167 647	210 103	51 205	65 765
Hole	15 702	17 960	4 804	5 456
Flå	45 735	43 797	13 383	13 027
Nes	37 241	33 940	11 110	10 254
Gol	35 878	29 370	10 461	8 721
Hemsedal	5 561	5 735	1 542	1 603
Ål	14 072	19 586	4 283	5 745
Hol	4 469	7 976	1 415	2 455
Kongsberg	64 573	66 058	20 212	20 662
Flesberg	54 404	57 418	18 292	19 051
Rollag	34 452	32 070	10 795	10 379
Nore og Uvdal	24 617	32 316	7 359	9 730
Buskerud	820 748	872 306	252 796	271 417

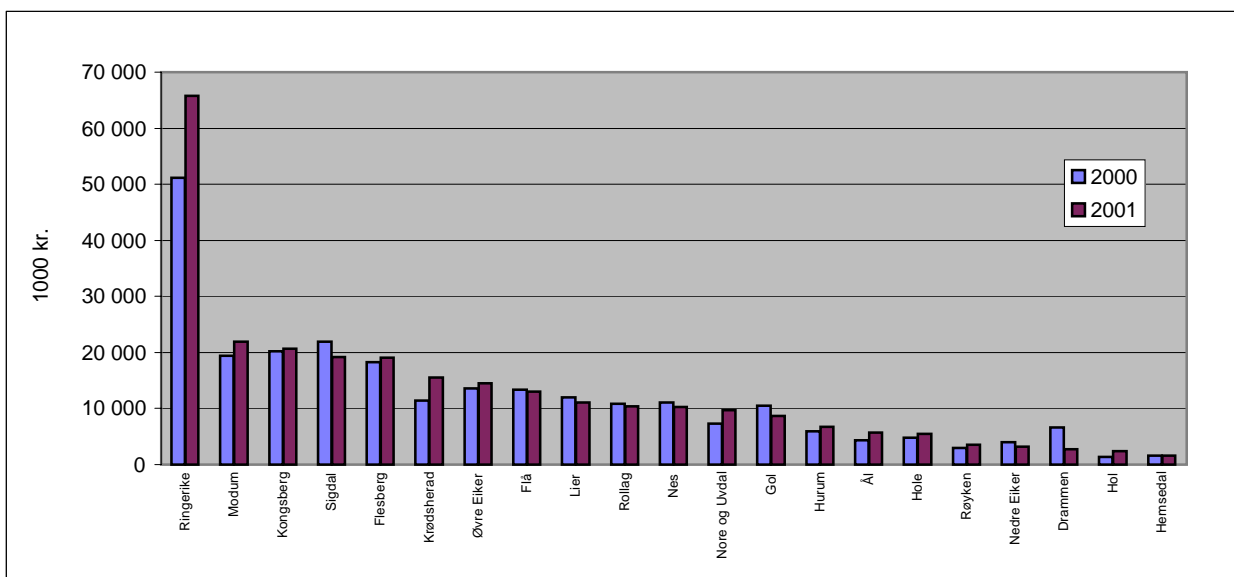
FIGUR 8.5. SKOGSAVVIRKNINGENS BRUTTOVERDI I 1000 KR. 2000 OG 2001.



HOTELLER OG ANDRE OVERNATTINGSBEDRIFTER.

TABELL 8.9 GJESTEDØGN OG KAPASITETSUTNYTTING ETTER FYLKE. 2001 OG 2002

	2001				2002			
	Gjestedøgn		Kapasitetsutnyttning		Gjestedøgn		Kapasitetsutnyttning	
	I alt	utlendinger	Av dette		I alt	utlendinger	Av dette	
			Senger	Rom			Senger	Rom
			%	%			%	%
Østfold	247 570	53 908	32,6	47,3	229 866	47 497	30,8	43,2
Akershus	867 657	238 387	39,1	57,3	902 781	222 556	38,1	54,8
Oslo	2 618 475	1 009 426	51,4	67,8	2 599 127	1 003 468	50,7	65,3
Hedmark	532 106	169 658	29,6	38,8	517 604	156 199	31,2	40,3
Oppland	2 156 879	680 151	33,1	42,1	2 040 945	625 912	32,2	41,7
Buskerud	1 544 597	461 581	36,4	45,9	1 512 970	457 551	34,1	44,0
Vestfold	317 151	27 356	29,7	47,3	364 539	36 109	30,3	48,5
Telemark	719 004	172 966	31,7	41,2	682 895	167 666	29,9	38,6
Aust-Agder	313 995	95 848	27,1	36,1	307 092	87 803	25,7	34,7
Vest-Agder	490 376	70 630	35,4	48,6	485 016	71 657	34,4	46,5
Rogaland	869 538	174 738	36,6	52,9	890 078	207 535	36,0	50,8
Hordaland	1 706 118	603 314	40,5	54,1	1 695 834	602 626	40,8	53,6
Sogn og Fjordane	636 503	281 676	35,3	43	627 621	265 386	35,1	42,7
Møre og Romsdal	606 399	154 105	37,4	49,7	619 431	155 194	37,3	48,8
Sør-Trøndelag	907 845	154 962	37,8	54,4	905 991	156 874	38,8	54,7
Nord-Trøndelag	271 326	42 280	34,5	47,8	233 213	39 184	31,3	44,2
Nordland	740 587	179 977	30,7	44,2	713 623	173 657	30,1	42,8
Troms	558 620	123 464	42,3	58,7	549 975	122 004	39,1	54,3
Finnmark	311 198	122 298	33,0	45,1	308 925	106 659	35,0	47,5
I alt	16 415 944	4 816 725	37,0	50,7	16 187 526	4 705 537	36,3	49,5

TABELL 8.10 GJESTEDØGN FORDELT ETTER FORMÅL. 2001 OG 2002

Fylke	2001				2002			
	Kurs / konferanse	Yrke	Ferie / Fritid	I alt	Kurs / konferanse	Yrke	Ferie / Fritid	I alt
Østfold	60 215	96 555	90 800	247 570	50 619	87 895	91 352	229 866
Akershus	260 312	286 380	320 965	867 657	289 136	291 642	322 003	902 781
Oslo	298 885	1 356 446	963 144	2 618 475	311 673	1 291 691	995 763	2 599 127
Hedmark	77 582	99 702	354 822	532 106	64 176	104 996	348 432	517 604
Oppland	289 204	171 261	1 696 414	2 156 879	274 428	180 097	1 586 420	2 040 945
Buskerud	240 942	142 856	1 160 799	1 544 597	214 419	147 311	1 151 240	1 512 970
Vestfold	83 643	130 176	103 332	317 151	92 741	160 501	111 297	364 539
Telemark	107 143	93 616	518 245	719 004	95 376	105 525	481 994	682 895
Aust-Agder	31 623	60 941	221 431	313 995	27 759	62 978	216 355	307 092
Vest-Agder	53 777	179 821	256 778	490 376	53 079	160 300	271 637	485 016
Rogaland	132 062	510 418	227 058	869 538	139 467	498 510	252 101	890 078
Hordaland	199 659	622 265	884 194	1 706 118	198 870	605 398	891 566	1 695 834
Sogn og Fjordane	70 138	116 166	450 199	636 503	59 842	130 676	437 103	627 621
Møre og Romsdal	76 684	253 686	276 029	606 399	80 512	259 172	279 747	619 431
Sør-Trøndelag	137 469	339 593	430 783	907 845	131 446	345 787	428 758	905 991
Nord-Trøndelag	68 368	93 664	109 294	271 326	60 193	80 698	92 322	233 213
Nordland	108 282	275 234	357 071	740 587	79 270	273 832	360 521	713 623
Troms	102 351	222 095	234 174	558 620	91 642	227 390	230 943	549 975
Finnmark	36 033	110 158	165 007	311 198	28 835	110 849	169 241	308 925
I alt	2 434 372	5 161 033	8 820 539	16 415 944	2 343 483	5 125 248	8 718 795	16 187 526



CAMPINGSTATISTIKK. 2002

TABELL 8.11 ANTALL CAMPINGPLASSER, KAPASITET OG OVERNATTINGER. FYLKE. 2002

	Registrerte plasser i alt		Antall overnattinger				
	Antall campingplasser	Kapasitet i hytte eller rom	I alt	Sesongkontrakter	Telt, vogn	bobiler	Hytter
Buskerud	58	663	595 137	333 889	101 324	21 802	138 121
Oslo/Akershus	8	99	302 704	90 311	136 808	30 928	44 656
Vestfold	39	362	630 033	496 546	60 271	8 056	65 160
Østfold	24	225	313 654	258 859	23 575	5 855	25 365
Telemark	58	689	421 407	171 946	132 087	24 676	92 699
Hedmark	56	872	409 642	151 683	98 331	13 538	146 090
Oppland	110	1 661	806 504	266 605	203 917	47 242	288 740
Aust-Agder	39	638	538 962	183 013	205 681	23 860	126 407
Vest-Agder	19	451	316 100	126 456	67 334	20 444	101 867
Rogaland	28	319	283 047	85 455	76 513	31 590	89 489
Hordaland	51	697	392 064	80 613	117 832	46 528	147 091
Sogn og Fjordane	71	1 027	484 117	48 417	143 825	58 371	233 504
Møre og Romsdal	65	940	421 123	58 117	106 609	53 846	202 551
Sør-Trøndelag	45	712	409 588	125 149	99 463	34 919	150 058
Nord-Trøndelag	39	677	210 155	37 743	56 154	23 801	92 457
Nordland	78	1 493	546 560	96 699	131 136	60 029	258 696
Troms	32	432	155 711	41 674	37 814	13 646	62 577
Finmark	27	532	146 165	19 342	35 216	16 164	75 444
I alt	847	12 489	7 382 674	2 672 517	1 833 892	535 294	2 340 971

Kilde: Statistisk sentralbyrå. www.ssb.no.

FIGUR 8.6 ANTALL SYSSELSATTE I HOTELL- OG RESTAURANTDRIFT 1992 OG 2002.

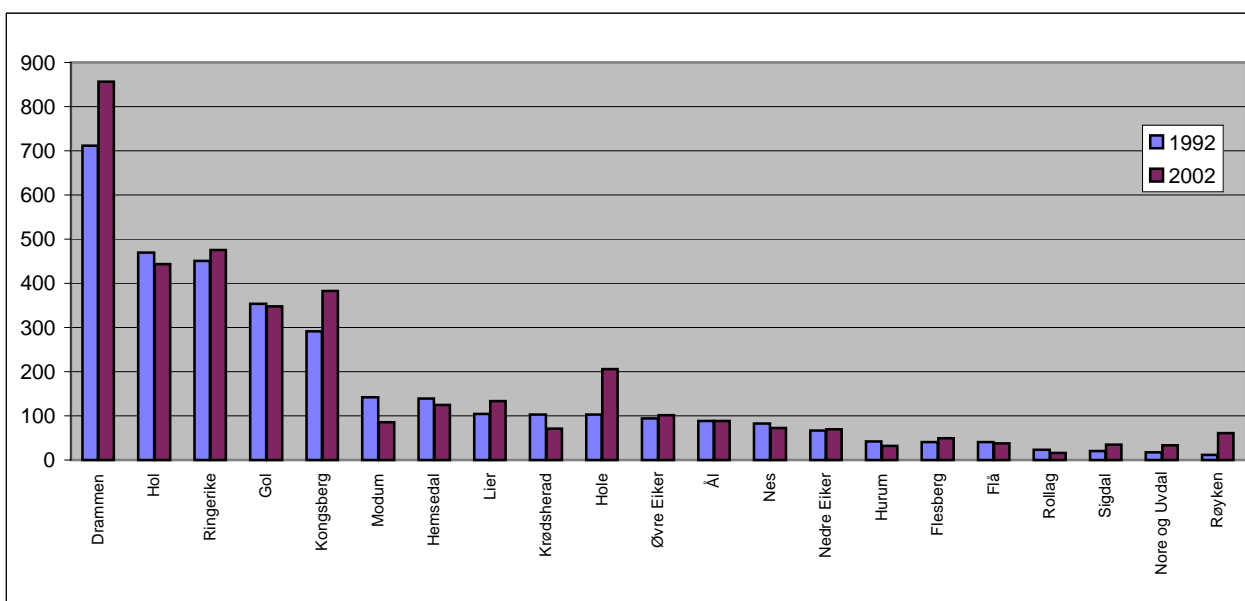

Kilde: Statistisk sentralbyrå. Arbeidsmarkedsstatistikk.



TABELL 8.12 Bedrifter innen Hotell- og restaurantvirksomhet. Hovedtall, etter næringshovedgruppe. Buskerud fylke, etter kommune. 2001

Kommune	55.1 Hotellvirksomhet			55.2 Annen overnatting			55.3 Restaurantvirksomhet			55.4 Drift av barer			55.5 Kantine- og catering		
	Antall bedrifter	Antall sysselsa	Omsetn. 1000 kr.	Antall bedrifter	Antall syssels	Omsetn. 1000 kr.	Antall bedrifter	Antall syssels	Omsetn. 1000 kr.	Antall bedrifter	Antall syssels	Omsetn. 1000 kr.	Antall bedrifter	Antall sysselsa	Omsetn. 1000 kr.
Buskerud	105	2 066	1 110 079	92	173	100 750	336	1 843	732 069	15	134	22 581	71	196	93 172
Drammen	5	180	86 857	2	3	:	95	689	269 362	3	26	:	23	83	35 690
Kongsberg	5	169	70 576	4	20	6 834	40	164	67 780	-	-	-	10	38	19 525
Ringerike	3	179	62 417	6	12	3 492	45	254	92 311	6	83	12 858	6	11	6 595
Hole	4	136	79 883	9	11	6 579	6	47	18 640	-	-	-	4	6	5 182
Flå	1	19	:	2	2	:	2	20	:	-	-	-	-	-	-
Nes	6	50	26 788	7	14	:	5	13	5 221	-	-	-	2	4	:
Gol	13	403	228 621	7	14	15 878	14	53	22 924	-	-	-	-	-	-
Hemsedal	14	175	107 355	8	8	11 084	5	29	17 610	-	-	-	-	-	-
Ål	8	67	27 535	5	7	:	8	43	11 157	1	2	:	1	8	:
Hol	23	410	275 052	15	33	23 175	19	74	29 040	1	10	:	2	2	:
Sigdal	3	26	14 263	4	6	:	4	4	456	-	-	-	2	3	:
Krødsherad	5	51	35 336	3	4	:	5	43	12 527	1	1	:	-	-	-
Modum	3	61	27 005	3	1	1 005	9	40	16 481	-	-	-	-	-	-
Øvre Eiker	3	45	20 875	1	8	:	17	47	15 275	1	2	:	5	8	:
Nedre Eiker	-	-	-	-	-	-	20	115	36 939	-	-	-	4	8	3 553
Lier	-	-	-	-	-	-	13	129	69 382	-	-	-	5	10	10 075
Røyken	1	33	:	1	5	:	10	36	15 423	2	10	:	5	9	5 037
Hurum	1	4	:	1	4	:	12	32	18 968	-	-	-	1	2	:
Flesberg	1	20	:	2	3	:	4	5	2 184	-	-	-	1	4	:
Rollag	1	11	:	1	-	:	1	2	:	-	-	-	-	-	-
Nore og Uvdal	5	27	11 313	11	18	:	2	4	:	-	-	-	-	-	-

Kilde: SSB, Hotell- og restaurantvirksomhet, Strukturstatistikk 2001



HOVEDTALL FOR VEG OG TRAFIKKSITUASJONEN I BUSKERUD

TABELL 9.1 VEGNETTET I BUSKERUD

Europaveger	190,2 km
Riksveg	982,6 km
Fylkesveg	1168,5 km
Gang/sykkelveg langs riksveg	231,9 km

TABELL 9.2 TILLATT AKSELLAST. PROSENT AV VEGNETTET. 2000 - 2002

	Riksveger			Fylkesveger		
	2000	2001	2002	2000	2001	2002
10 tonn hele året	100	100	100	67	72	75

FIGUR 9.1 ENDRING I TRAFIKKUTVIKLINGEN. PROSENT. 1997-1998 OG 2001-2002

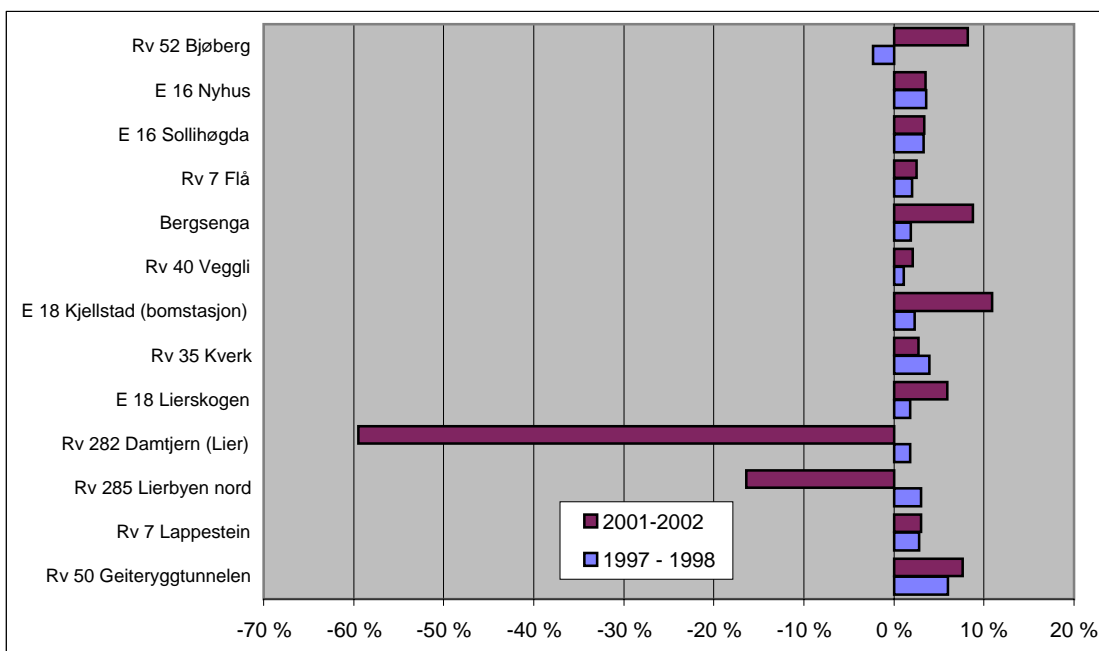

TABELL 9.3 AVLAGTE FØRERPRØVER. 1997 - 2002

	Avlagte praktiske førerprøver					
	1997	1998	1999	2000	2001	2002
Kl. B (personbil)	4759	4669	4774	4879	5468	5632
Kl. C,D, CE (lastebil/buss)	1081	1838	1476	1599	1141	1438
Kl. A (motersykkel)	1058	955	728	820	676	678
Kl. T (traktor)	129	108	153	121	114	130
Sum	7027	7570	7131	7419	7399	7878

Kilde: Statens vegvesen, Buskerud. Årsmelding 1998, 1999, 2000, 2001 og 2002



VEITRAFIKKULYKKER MED PERSONSKADE.

TABELL 9.4 VEITRAFIKKULYKKER OG PERSONER DREPT ELLER SKADD 2000-2002.

Kommune	Antall ulykker i alt			Personer drept eller skadd			Personer drept
	2000	2001	2002	2000	2001	2002	2002
Drammen	66	71	79	87	86	112	1
Nedre Eiker	18	16	26	20	28	35	3
Lier	19	24	28	43	29	38	-
Røyken	16	17	11	22	18	17	-
Hurum	10	8	9	13	6	11	1
Sigdal	2	7	7	7	11	8	2
Modum	20	34	15	53	19	20	1
Øvre Eiker	28	28	45	47	49	73	2
Krødsherad	10	13	15	22	18	26	1
Ringerike	62	60	82	99	97	113	3
Hole	17	17	16	40	25	32	-
Flå	6	6	8	15	6	14	1
Nes	10	5	8	9	21	12	1
Gol	12	13	6	24	11	6	-
Hemsedal	6	4	10	5	8	11	-
Ål	18	9	6	13	15	11	2
Hol	13	21	13	28	12	17	-
Kongsberg	47	38	32	47	43	55	-
Flesberg	11	12	12	21	8	16	-
Rollag	3	4	1	5	4	1	-
Nore og Uvdal	5	9	8	13	7	9	2
Buskerud	399	416	437	633	521	637	20

TABELL 9.5 VEITRAFIKKULYKKER OG PERSONER DREPT ELLER SKADD. FYLKE 2000-2002.

Fylke	Antall ulykker i alt			Personer drept eller skadd			Personer drept		
	2000	2001	2002	2000	2001	2002	2000	2001	2002
Buskerud	416	359	437	633	521	657	24	24	20
Østfold	557	463	557	803	694	874	15	20	26
Akershus	754	792	903	1 066	1 187	1 283	30	23	25
Oslo	1 104	1 141	1 156	1 424	1 572	1 583	6	15	11
Hedmark	425	426	420	650	647	656	21	12	30
Oppland	385	340	364	595	521	594	24	21	21
Vestfold	434	456	445	598	604	621	21	10	15
Telemark	379	396	390	549	564	558	15	20	10
Aust-Agder	240	226	231	340	331	342	17	9	10
Vest-Agder	308	279	316	423	387	453	17	12	18
Rogaland	598	580	588	810	764	847	31	21	18
Hordaland	652	769	801	934	1 103	1 138	18	15	19
Sogn og Fjordane	202	179	173	300	255	238	8	7	2
Møre og Romsdal	450	392	435	641	574	661	21	20	16
Sør-Trøndelag	512	494	539	717	711	781	16	7	17
Nord-Trøndelag	197	180	239	298	255	347	11	7	17
Nordland	427	430	412	635	605	619	23	12	24
Troms	279	252	227	424	387	322	15	15	8
Finnmark	121	90	91	163	115	131	8	5	3
I alt	8 440	8 244	8 724	12 003	11 797	12 705	341	275	310

PENDLING I BUSKERUD. 4. KVARTAL 2002

TABELL 9.6 ARBEIDSTAKERE 16-74 ÅR ETTER BOSTED OG ARBEIDSSTED 4.KVARTAL 2002

Bosted\arb.sted	Drammen	Kongsberg	Ringerike	Hole	Flå	Nes	Gol	Hemsedal	Ål	Hol	Sigdal	Krødsherad	Modum	Øvre Eiker	Nedre Eiker	Lier	Røyken	Hurum	Flesberg	Rollag	Nore og Uvdal	Utenfor fylket	Antall arb. bosatt i
Drammen	16625	135	40	5	0	3	5	1	8	10	6	3	73	348	754	2192	313	37	2	0	3	6141	26704
Kongsberg	460	10012	24	3	1	0	3	1	1	2	4	0	34	166	61	70	8	2	70	16	8	643	11589
Ringerike	177	25	10107	509	4	4	8	0	5	5	3	26	130	26	19	35	7	0	4	0	0	2253	13347
Hole	35	1	688	923	0	0	1	0	0	0	0	1	16	0	1	15	6	1	0	0	0	849	2537
Flå	6	5	8	0	317	69	19	1	1	0	3	3	1	4	0	3	0	0	1	0	1	36	478
Nes	30	5	19	0	17	1243	231	5	53	4	1	0	10	2	0	2	2	0	0	0	4	68	1696
Gol	43	5	14	0	1	58	1846	71	151	11	1	0	0	5	2	3	0	0	0	0	1	80	2292
Hemsedal	16	2	9	0	0	3	75	799	49	3	0	0	0	0	0	1	1	0	0	0	1	61	1020
Ål	44	6	14	0	0	17	204	9	1815	80	0	0	7	1	5	2	2	0	0	0	0	99	2305
Hol	21	7	9	0	0	10	62	3	192	1971	0	1	0	1	0	2	1	0	0	0	6	78	2364
Sigdal	81	33	25	2	1	5	3	0	1	1	1245	50	154	55	20	30	2	0	11	0	0	93	1812
Krødsherad	38	10	96	4	9	1	1	0	0	1	31	697	79	12	10	5	3	0	1	0	0	85	1083
Modum	631	87	223	7	2	3	3	1	3	0	58	84	3941	367	178	136	13	5	2	0	1	426	6171
Øvre Eiker	1462	587	36	7	0	1	1	0	1	1	12	3	205	3346	725	260	28	2	9	1	3	628	7318
Nedre Eiker	3688	147	26	3	0	1	4	2	2	2	3	4	70	644	3608	620	83	3	2	0	2	1389	10303
Lier	2221	32	23	8	0	1	4	1	3	1	2	0	24	45	94	4348	160	15	2	0	1	3960	10945
Røyken	769	7	10	1	0	1	0	1	2	2	0	1	8	12	39	359	2511	134	1	0	0	4719	8577
Hurum	337	10	7	0	0	0	1	0	3	2	0	0	7	5	9	232	289	1958	0	0	0	1151	4011
Flesberg	26	510	0	0	0	0	0	0	0	2	7	0	7	21	1	15	2	0	586	25	5	39	1246
Rollag	22	68	1	0	2	0	1	1	1	2	1	0	3	0	0	1	1	0	41	503	41	27	716
Nore og Uvdal	25	30	4	1	0	22	6	0	5	10	1	0	1	6	4	6	1	1	15	50	1028	53	1269
Utenfor fylket	3578	202	1024	107	3	7	20	25	23	16	4	10	53	112	164	1326	594	127	6	1	13		
Antall personer som arbeider i :	30335	11926	12407	1580	357	1449	2498	921	2319	2126	1382	883	4823	5178	5694	9663	4027	2285	753	596	1118		

Kilde: Statistisk sentralbyrå, statistikkbanken - tabell 03321 pendlingsstrømmer



TRAFIKKRESULTATER

TABELL 9.7 ANTALL KOLLEKTIVREISER (BUSS) INNEN BUSKERUD. 1998 - 2002

	1998	1999	2000	2001	2002
Bjørhovdens Bilruter AS	99 076	105 302	107 384	112 487	109 967
Drammen og Omegn Busslinjer	5 514 991	5 437 095	5 256 997	5 743 936	6 010 409
Hallingdal Billag	450 875	435 420	433 825	462 350	461 391
Gj & It Skreprud ANS	11 516	12 511	12 569	10 923	11 897
Nettbuss Drammen AS	3 586 587	3 584 689	3 389 727	3 526 333	3 298 288
Nettbuss Ringerike AS	1 724 100	2 019 100	1 843 443	1 882 600	1 819 524
Sogn Billag LL	113 919	120 359	110 714	106 150	102 860
TOTALT	11 501 064	11 714 476	11 154 659	11 844 779	11 814 336

Kilde: Buskerud fylkeskommune, samferdselsseksjon.

FIGUR 9.2 ANTALL KOLLEKTIVREISER (BUSS) INNEN BUSKERUD. 1998 - 2002

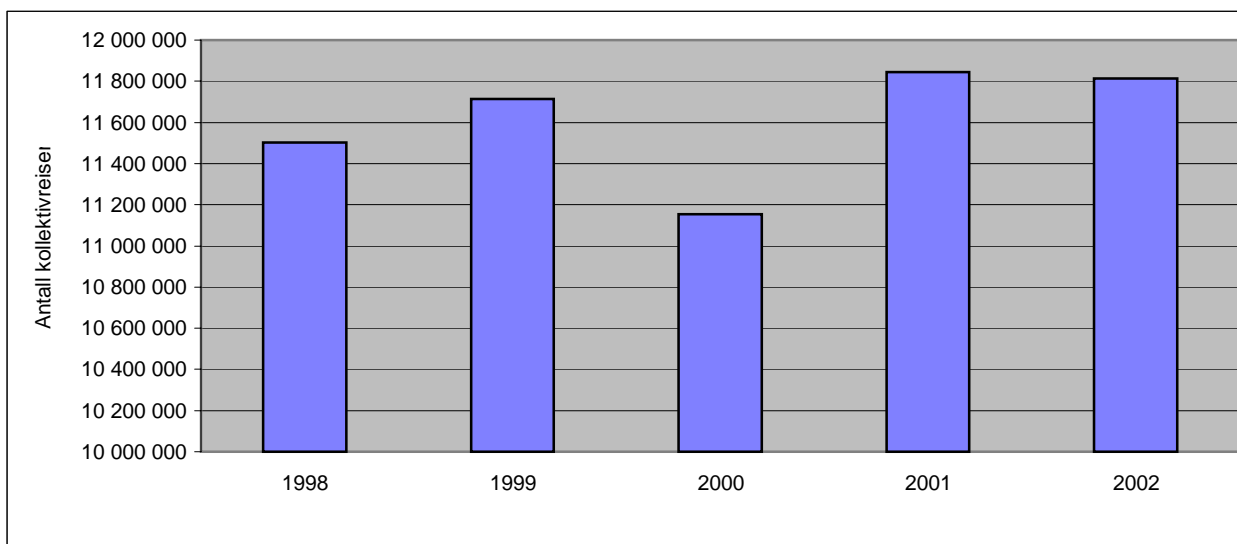

Kilde: Buskerud fylkeskommune, samferdselsseksjon.



TABELL 10.1 PRODUKSJON AV ELEKTRISK KRAFT, ETTER ART OG FYLKET/EIERGRUPPE 1999-2001

	2001								
	1999	2000 I alt*	Bruttoproduksjon					Pumpekraft forbruk	
			Vasskraft stasjonar	Varmekraft stasjonar	Vindkraft	Forbruk i stasjonane			
I alt	122 445	142 817	121 608	121 026	555	27	673	805	
Østfold	4 579	5 072	4 960	4 954	7	:	15	-	
Akershus	926	1 043	1 049	1 049	-	:	6	-	
Oslo	79	80	63	22	41	:	-	-	
Hedmark	2 259	2 625	2 420	2 420	-	:	17	-	
Oppland	5 811	6 664	6 896	6 896	-	:	68	1	
Buskerud	9 946	11 253	11 241	11 005	235	:	51	-	
Vestfold	17	15	18	18	-	:	-	-	
Telemark	13 158	15 484	14 470	14 470	-	:	39	2	
Aust-Agder	4 935	5 641	5 148	5 148	-	:	51	65	
Vest-Agder	9 706	11 803	8 866	8 783	83	:	107	-	
Rogaland	10 700	12 380	9 697	9 697	-	:	15	455	
Hordaland	16 150	18 496	13 472	13 434	38	:	54	20	
Sogn og Fjordane	14 078	15 442	12 659	12 659	-	:	43	181	
Møre og Romsdal	5 212	7 062	4 962	4 962	-	:	3	27	
Sør-Trøndelag	4 002	4 887	4 043	3 948	95	:	76	21	
Nord-Trøndelag	2 898	3 342	2 589	2 589	-	:	33	28	
Nordland	13 863	16 720	14 869	14 869	-	:	86	5	
Troms	2 535	3 136	2 551	2 551	-	:	5	-	
Finnmark	1 517	1 592	1 552	1 552	-	:	14	-	
Svalbard	49	48	56	-	56	:	5	-	
Stat	36 177	43 178	39 285	39 229	56	:	44	310	
Fylke/kommune	64 495	75 417	61 645	61 600	45	:	577	471	
Fylkeskommunalt	7 908	2 970	2 577	2 577	-	:	26	28	
Felleskommunalt	43 507	56 399	46 843	46 839	4	:	462	337	
Kommunalt	13 081	16 048	12 225	12 184	41	:	90	106	
Privat	21 748	24 222	20 651	20 196	455	:	51	25	

*Inkludert vindkraft(25 GWh i 1999, 31GWh i 2000 og 27GWh i 2001), men ikke gasskraft

Kilde: Statistisk sentralbyrå. www.ssb.no, september 2003.



TABELL 10.2 NETTOFORBRUK AV ELEKTRISK KRAFT ETTER FORBRUKERGRUPPE. GWH. 2001

Fylke	Forbruk i alt	Treforedling	Kraftintensiv industri	Bergverk an. industri	Transport/ kommunik.	Annen næring- svirksomhet	Hushold jordbruk
Østfold	6 873	2 336	777	595	99	1 058	2 008
Akershus	7 349	-	94	354	337	2 348	4 216
Oslo	9 272	-	60	525	469	4 675	3 543
Hedmark	3 047	-	-	415	45	950	1 637
Oppland	3 486	-	-	636	83	1 023	1 744
Buskerud	5 321	1 402	-	924	60	912	2 023
Vestfold	3 672	171	58	440	51	1 061	1 891
Telemark	6 715	750	3 210	331	36	923	1 465
Aust-Agder	2 081	85	455	205	14	468	854
Vest-Agder	5 902	200	3 392	239	37	795	1 239
Rogaland	11 156	-	5 111	928	173	1 781	3 163
Hordaland	10 781	-	3 701	1 191	125	2 239	3 525
Sogn og Fjordane	6 475	-	4 778	279	38	483	897
Møre og Romsdal	7 161	-	3 295	720	56	1 073	2 017
Sør-Trøndelag	5 658	50	1 574	187	78	1 657	2 112
Nord-Trøndelag	4 132	1 627	482	311	40	578	1 094
Nordland	9 079	-	4 932	483	90	1 157	2 417
Troms	3 570	-	842	226	60	974	1 468
Finnmark	1 475	-	-	127	39	538	771
Svalbard	50	-	-	8	-	18	24
Norge	113 255	6 621	32 761	9 124	1 930	24 711	38 108

Kilde: Statistisk sentralbyrå. www.ssb.no, september 2003.



KOMMUNALE AVGIFTER 1996-2003

TABELL 11.1 VANNAVGIFT FOR EN BOLIG UTEN MVA.

	Kr / m ³							
	1996	1997	1998	1999	2000	2001	2002	2003
Drammen	6,71	6,43	6,46	6,67	7,09	7,48	7,80	8,31
Nedre Eiker	6,90	7,85	7,20	7,20	7,63	9,05	10,50	11,60
Lier	5,37	5,65	6,43	6,43	6,57	7,89	8,63	8,99
Røyken	5,03	5,11	5,47	5,91	6,63	6,63	7,20	7,50
Hurum	6,75	8,65	10,25	11,40	11,40	12,20	13,00	9,60
Sigdal	5,90	6,40	6,90	7,50	8,10	8,80	9,50	10,30
Modum	4,25	5,55	6,55	8,00	8,80	9,80	10,50	11,80
Øvre Eiker	6,10	7,30	7,85	8,00	8,16	8,57	9,00	9,65
Krødsherad	2,96	3,55	4,24	4,97	5,43	6,01	6,57	6,71
Ringerike	8,85	8,85	8,85	8,85	10,40	9,12	10,40	12,40
Hole	6,95	7,30	8,03	8,27	8,85	9,12	10,40	9,35
Flå	6,16	7,52	8,12	8,36	12,54	13,92	15,31	16,08
Nes	4,80	5,10	5,10	5,10	5,50	5,20	5,20	7,50
Gol	9,44	10,00	10,20	10,50	10,00	11,10	11,10	11,60
Hemsedal	7,90	7,90	8,05	8,85	8,00	9,30	9,60	7,30
Ål	4,25	4,80	5,30	6,00	7,50	8,74	10,71	13,76
Hol	6,64	7,64	8,79	10,55	12,13	13,34	14,68	16,15
Kongsberg	3,80	4,20	4,35	4,75	4,90	5,40	5,70	5,85
Flesberg	4,62	5,08	5,61	5,83	7,05	7,24	8,18	9,81
Rollag	6,00	6,60	6,90	7,90	8,30	8,30	8,70	8,90
Nore og Uvdal	4,60	4,86	6,30	7,90	9,80	11,00	18,15	19,80
Gj.snitt. i Buskerud	5,67	5,90	7,00	7,57	8,32	8,96	10,04	10,62

FIGUR 11.1 VANN- OG KLOAKKAVGIFTER I KOMMUNENE. 2003.

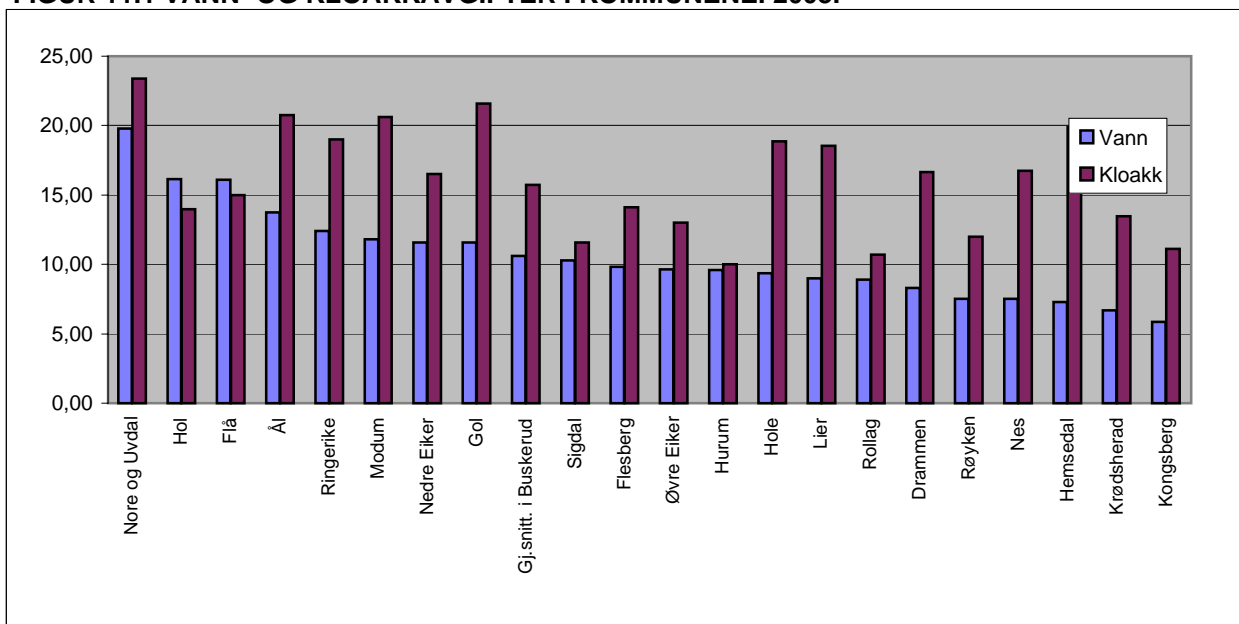

Kilde: Kommunene i Buskerud



KOMMUNALE AVGIFTER I KOMMUNENE 1996-2003

TABELL 11.2 KLOAKKAVGIFT FOR EN BOLIG UTEN MVA.

	Kr / m ³							
	1996	1997	1998	1999	2000	2001	2002	2003
Drammen	12,77	13,54	13,74	14,90	14,70	15,34	15,82	16,67
Nedre Eiker	9,10	10,10	25,20	25,88	12,20	14,00	14,65	16,50
Lier	10,54	11,01	12,54	13,17	14,48	16,55	17,92	18,52
Røyken	9,59	10,21	10,92	11,79	12,64	13,00	13,50	12,00
Hurum	15,10	17,20	16,80	17,20	17,20	16,80	16,80	10,00
Sigdal	6,70	7,30	7,90	8,50	9,20	9,90	10,70	11,60
Modum	6,85	8,90	9,90	13,15	15,80	17,50	18,70	20,60
Øvre Eiker	9,00	9,30	9,95	10,10	10,50	11,03	11,58	13,03
Krødsherad	4,12	4,74	5,75	6,98	8,20	9,76	11,47	13,47
Ringerike	13,97	15,40	17,00	19,00	19,00	19,00	19,00	19,00
Hole	12,50	13,75	14,20	15,62	17,03	17,54	18,42	18,88
Flå	5,68	6,93	7,56	7,80	11,70	12,99	14,28	15,00
Nes	9,00	11,50	11,50	11,75	13,50	13,90	15,20	16,75
Gol	10,25	10,50	14,30	14,60	16,90	19,40	20,76	21,60
Hemsedal	11,20	11,60	12,60	13,90	14,90	15,35	15,89	19,90
Ål	6,45	7,30	8,00	9,10	9,10	14,45	17,70	20,76
Hol	6,93	7,62	8,38	10,06	11,56	12,72	13,99	13,99
Kongsberg	8,25	8,70	8,95	8,95	9,50	10,45	10,80	11,10
Flesberg	6,23	7,01	7,75	8,37	9,21	10,40	11,75	14,10
Rollag	6,50	7,10	7,80	9,00	9,50	9,50	10,50	10,70
Nore og Uvdal	4,60	5,78	7,20	9,00	11,20	13,00	21,45	23,40
Gj.snitt. i Buskerud	8,83	9,79	11,33	12,32	12,76	13,93	15,28	16,07

FIGUR 11.2 GJENNOMSNIITTLIG VANN- OG KLOAKKAVGIFT I BUSKERUD. 1996-2003

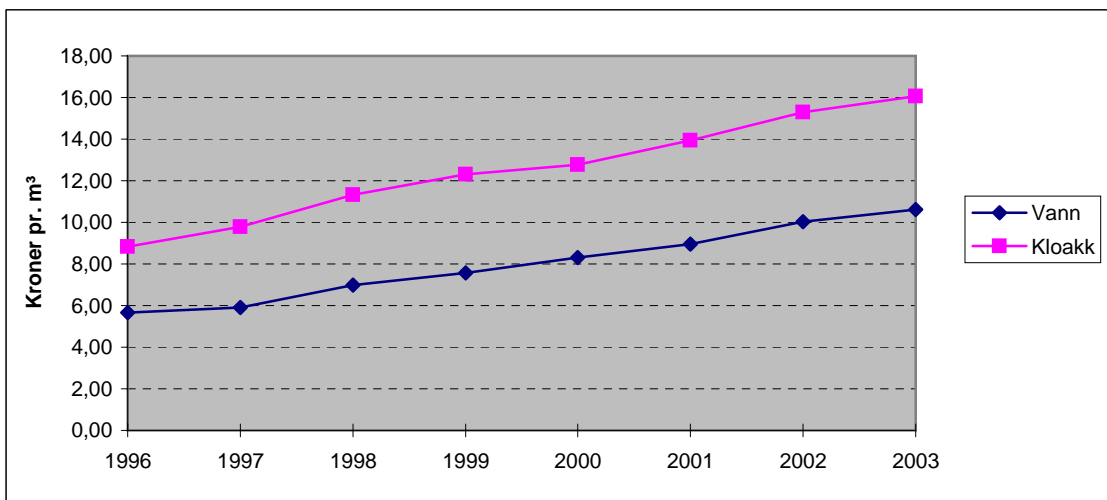

Kilde: Kommunene i Buskerud



KOMMUNALE AVGIFTER I KOMMUNENE 1996-2003

TABELL 11.3 RENOVASJONSAVGIFT UTEN MVA. SEKK/STATIV SOM TØMMES 1 GANG PR. UKE.

	Kr / år							
	1996	1997	1998	1999	2000	2001	2002	2003
Drammen	667	667	993	1 284	1 622	1 871	1 899	1 899
Nedre Eiker	1 002	1 140	1 310	1 414	1 437	1 514	1 514	1 791
Lier	795	1 077	1 296	1 350	1 505	1 516	1 606	1 775
Røyken	877	890	908	1 100	1 125	1 159	1 220	1 496
Hurum	960	980	1 050	1 400	1 400	1 400	1 600	1 600
Sigdal	510	510	530	560	582	664	1 200	1 200
Modum	1 015	1 320	1 100	1 200	1 100	1 100	1 100	1 207
Øvre Eiker	1 190	1 190	1 370	1 431	1 545	1 576	1 497	1 756
Krødsherad	683	793	900	930	1 183	1 690	1 896	1 724
Ringerike	1 045	950	998	1 160	1 140	1 190	1 335	1 470
Hole	820	861	875	1 025	1 140	1 190	1 335	1 470
Flå	714 ²	714 ²	736	1 104	1 138	1 195	1 254	1 380
Nes	1 035	1 076	1 150	1 400	1 400	1 560	1 799	1 890
Gol	998	1 023	1 225	1 470	1 500	1 680	1 680	1 881
Hemsedal	840	924	1 020	1 346	1 481	1 481	1 481	1 620
Ål	886	913	1 027	1 357	1 383	1 563	1 618	1 700
Hol	964	964	1 031	1 330	1 370	1 569	1 624	1 806
Kongsberg	982	1 095	1 145	1 415	1 635	1 590	1 787	1 817
Flesberg	1 000	1 000	1 215	1 550	1 612	1 660	1 710	1 881
Rollag	900	1 200	1 200	1 600	1 600	1 600	1 700	1 730
Nore og Uvdal	800	800	800	1 645	1 645	1 645	1 645	1 645
Gj.snitt. i Buskerud	853	890	957	1271	1345	1438	1543	1655

¹ Tømming hver 14. dag ² Kun container

FIGUR 11.3 ENDRING I KOMMUNENES RENOVASJONSAVGIFTER I PROSENT 2002-2003

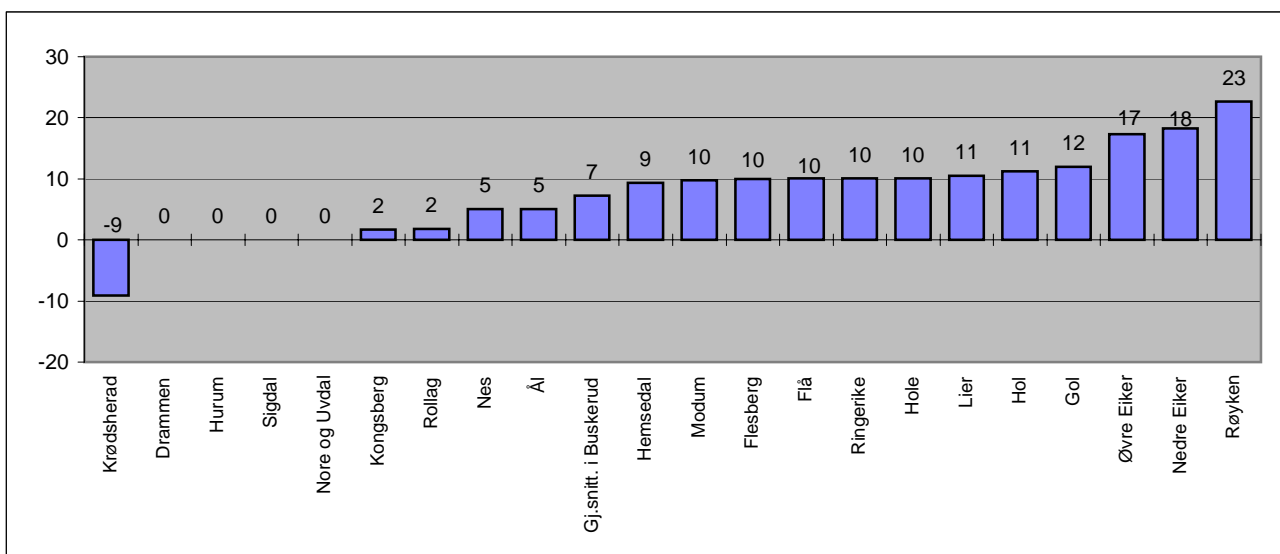

Kilde: Kommunenes tekniske etater.



KOMMUNEREGNSKAPSSTATISTIKK, 2002. FYLKESKommUNER.

TABELL 11.4 FYLKESKommUNENES NETTODRIFTSUTGIFTER, KRONER PR. INNBYGGER. 2002

	Driftsutgifter	Av dette	
		Videregående opplæring	Tannhelse, familiev. og barnevern
Østfold	6 253	3 864	1 051
Akershus	5 915	3 285	1 142
Oslo	30 864	2 187	710
Hedmark	6 788	4 139	631
Oppland	6 943	3 956	722
Buskerud	6 213	3 568	1 118
Vestfold	6 192	3 785	966
Telemark	6 469	3 674	944
Aust-Agder	7 299	4 218	1 073
Vest-Agder	6 858	3 880	905
Rogaland	5 859	3 627	1 072
Hordaland	6 808	3 624	1 232
Sogn og Fjordane	9 389	4 892	1 014
Møre og Romsdal	6 677	4 070	614
Sør-Trøndelag	5 124	3 994	897
Nord-Trøndelag	7 542	5 037	664
Nordland	9 101	4 767	928
Troms	8 725	4 581	1 099
Finnmark	9 929	4 691	1 340

FIGUR 11.4 FYLKESKommUNENES NETTO DRIFTSUTGIFTER, KRONER PR. INNBYGGER. 2002

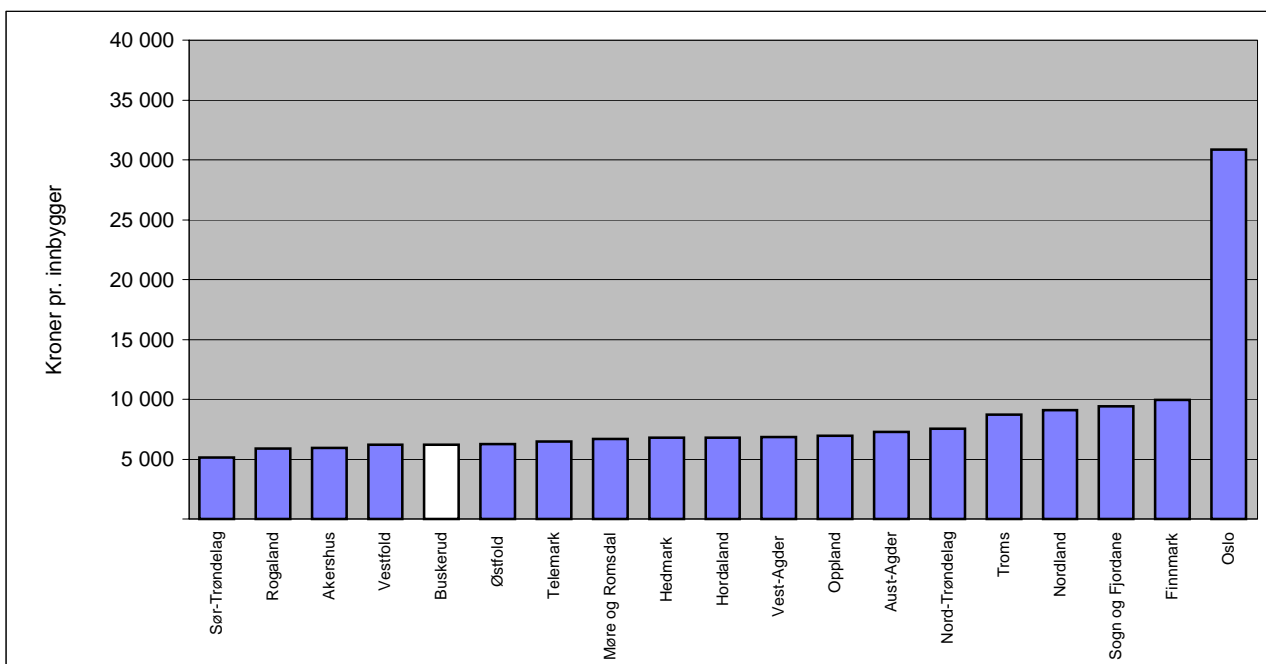



KOMMUNEREGNSKAPSSTATISTIKK. 2002

TABELL 11.5 KOMMUNENES DRIFTSUTGIFTER PR. INNBYGGER ETTER HOVEDFORMÅL I FØLGE KOSTRA. 2002

	Brutto drifts utgifter til adm.styr og fellesutg.	Barnehage og grunn- skole	Helsevern, sosiale tjenester mv.	Bolig-, tiltaks- og nærings- formål	Kultur, kirke, og nærmiljø	Vann, avløp renovasjon brannvern	Sam- ferdsels- formål
Drammen	3 015	10 917	17 978	1 214	2 683	3 019	950
Nedre Eiker	2 956	11 885	11 135	315	1 764	2 887	582
Lier	2 880	12 124	11 716	357	2 047	2 534	672
Røyken	2 907	12 986	9 655	291	1 714	2 441	597
Hurum	3 033	11 503	13 409	660	1 296	3 701	538
Sigdal	3 552	10 863	17 396	2 763	2 580	2 443	528
Modum	3 101	11 825	14 431	1 001	2 534	2 290	505
Øvre Eiker	2 680	11 900	12 839	695	1 858	2 281	561
Krødsherad	5 087	12 331	17 736	1 237	2 150	3 255	611
Ringerike	3 091	10 497	15 632	1 273	1 689	2 108	612
Hole	3 774	14 202	13 736	782	1 862	2 280	326
Flå	9 939	12 050	18 343	5 871	2 745	4 152	573
Nes	3 784	13 601	17 343	4 236	3 211	2 356	805
Gol	5 010	12 471	17 719	4 241	3 034	4 117	850
Hemsedal	7 679	13 920	14 037	5 605	3 942	5 648	1 032
Ål	5 219	13 956	16 729	4 154	3 658	2 868	949
Hol	6 252	16 068	20 599	3 066	5 305	4 912	2 350
Kongsberg	3 053	10 887	15 122	233	1 861	2 173	942
Flesberg	5 489	15 010	13 278	1 602	2 293	3 188	508
Rollag	6 936	14 555	16 952	9 032	2 450	3 366	742
Nore og Uvdal	7 910	13 798	20 112	6 073	5 028	4 003	1 874
Buskerud	3 358	11 770	14 868	1 215	2 266	2 740	769

FIGUR 11.5 KOMMUNENES DRIFTSUTGIFTER I ALT. KRONER PR. INNBYGGER. 2002

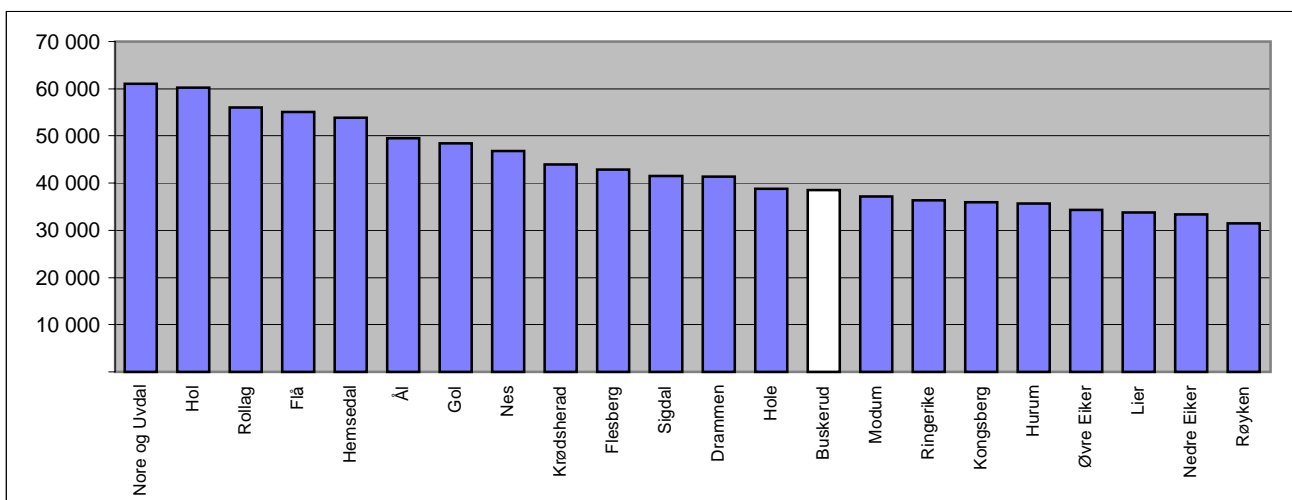
Kilde: Statistisk sentralbyrå. www.ssb.no/kostra - kommune-Grunnlagsdata - A. Finansielle nøkkeltall.



TABELL 11.6 NETTO DRIFTSUTGIFTER TIL GRUNNSKOLER OG BARNEHAGER. KR. 2002

	Grunnskoler		Barnehager	
	Netto driftsutgifter pr. innbygger	Netto driftsutgifter pr. elev 6-15 år	Netto driftsutgifter til barnehager pr. innbygger	Netto driftsutgifter barnehager pr. innbygger 1-5 år
Drammen	6 556	56 063	840	13 470
Nedre Eiker	7 744	55 740	867	12 499
Lier	7 848	55 219	456	6 994
Røyken	9 087	64 188	717	9 365
Hurum	7 033	52 186	511	7 517
Sigdal	7 897	65 145	678	11 474
Modum	7 165	62 157	981	17 930
Øvre Eiker	7 903	59 601	654	10 865
Krødsherad	8 822	72 465	980	19 357
Ringerike	7 257	58 898	483	8 981
Hole	8 144	65 727	1 103	16 994
Flå	9 013	82 441	690	13 407
Nes	8 995	68 064	763	12 837
Gol	7 042	60 331	660	10 711
Hemsedal	8 315	70 714	1 159	15 175
Ål	9 293	67 067	741	11 705
Hol	9 339	78 510	1 861	31 699
Kongsberg	6 824	56 948	598	10 058
Flesberg	9 633	78 410	1 295	18 782
Rollag	9 745	81 332	1 151	16 229
Nore og Uvdal	9 175	70 723	3 033	47 942
Gj.snitt Buskerud	7 853		767	

FIGUR 11.6 NETTO DRIFTSUTGIFTER TIL GRUNNSKOLER PR. INNBYGGER KR. 2002

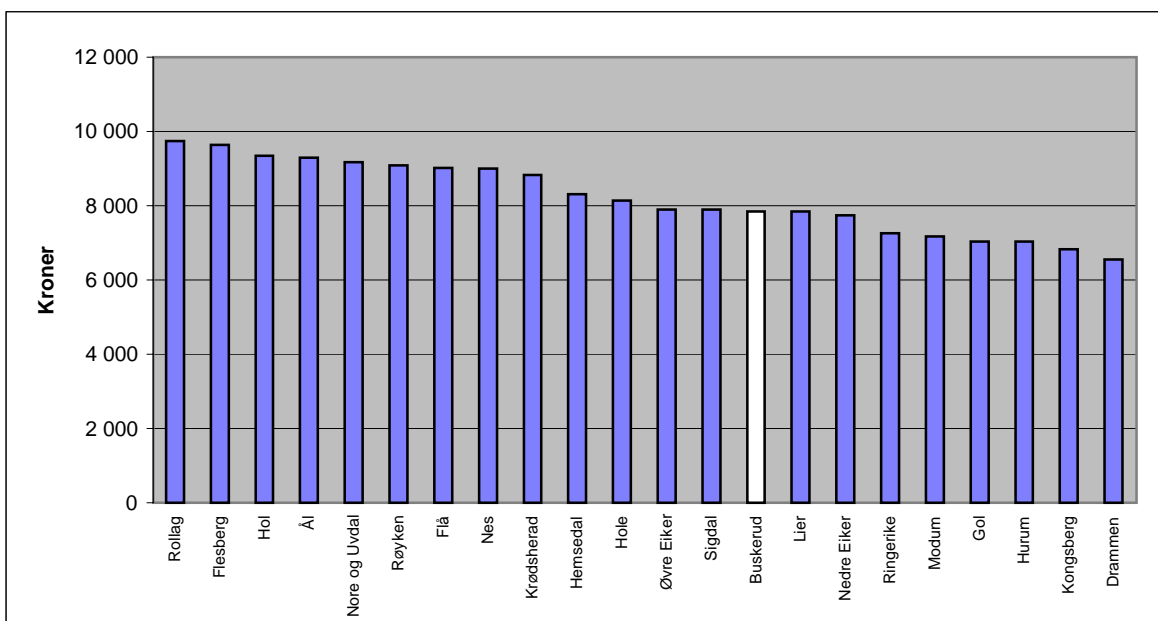

**TABELL 11.7 BRUTTO DRIFTSUTGIFTER TIL HELSE, SOSIAL OG PLEIE/OMSORG
PR. INNBYGGER 2002**

	Brutto utgifter Helse,sosial pleie/omsorg,m.v.	Brutto utgifter til kommune- helse	Brutto utgifter til barnevern	Brutto utgifter til sosialtjenesten	Brutto utgifter til pleie/omsorg
Drammen	17 978	2 015	1 100	2 798	12 065
Nedre Eiker	11 135	1 060	1 044	1 778	7 253
Lier	11 716	1 327	727	1 298	8 365
Røyken	9 655	1 449	542	631	7 033
Hurum	13 409	1 470	955	1 647	9 337
Sigdal	17 396	2 201	563	1 099	13 533
Modum	14 431	1 282	1 090	1 200	10 859
Øvre Eiker	12 839	1 542	710	1 411	9 177
Krødsherad	17 736	1 522	1 779	813	13 622
Ringerike	15 632	1 759	838	1 008	12 026
Hole	13 736	1 053	860	1 361	10 462
Flå	18 343	2 723	655	1 727	13 238
Nes	17 343	2 471	1 051	1 514	12 307
Gol	17 719	3 623	950	1 972	11 174
Hemsedal	14 037	2 186	663	757	10 431
Ål	16 729	2 637	721	1 484	11 888
Hol	20 599	3 502	937	2 118	14 041
Kongsberg	15 122	1 206	890	2 187	10 840
Flesberg	13 278	1 519	368	1 169	10 222
Rollag	16 952	1 696	443	1 614	13 198
Nore og Uvdal	20 112	2 652	557	1 695	15 208
Gj.snitt Buskerud	14 868	1 695	897	1 739	10 536

Kilde: Statistisk sentralbyrå, www.ssb.no/kostra

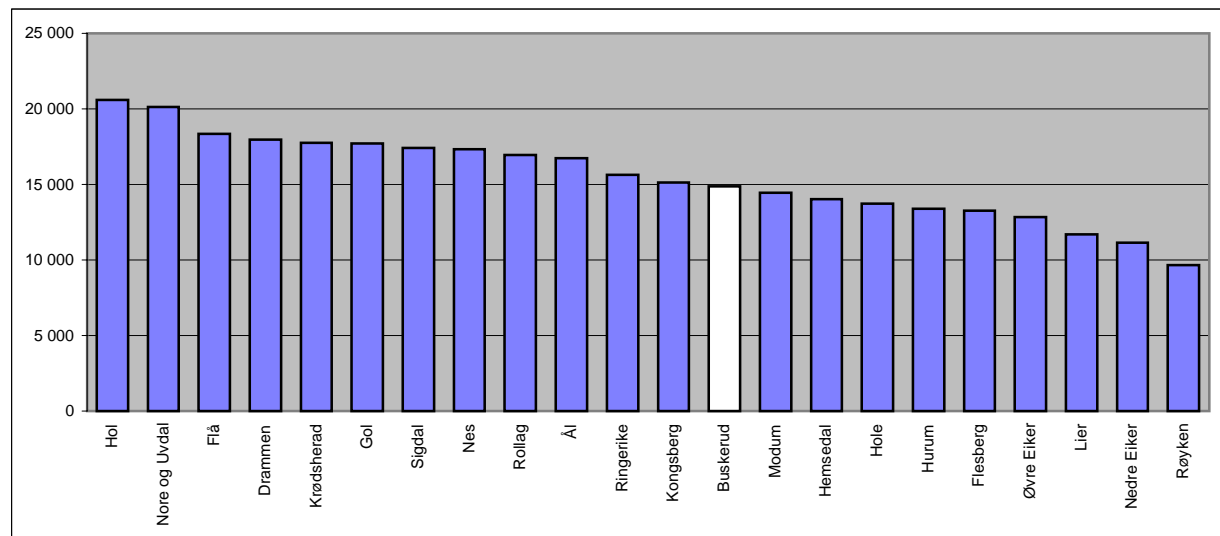
**FIGUR 11.7 BRUTTOUTGIFTER TIL KOMMUNEHELSE, SOSIALTJENESTEN, PLEIE/OMSORG,
OG BARNEVERN PR. INNBYGGER 2002**

Kilde: Statistisk sentralbyrå, www.ssb.no/kostra



TABELL 11.8 INNBETALT OG FORDELT SKATT. MILL. KR. JANUAR - DESEMBER 2002

	Skatte- inngang i alt	Ordinær skatt		Arbeids- giver- avgift		Ordinær skatt til fylkes- kom- munen	Rest: Olje- skatt, inn- tekts- skatt stat, felles- skatt mv.	Endring i prosent i forhold til samme periode året før		
		primær- kom- munen	Medlems- til avgift til folke- trygden	til avgift til folke- trygden	Skatte- inngang i alt			Ordinær skatt til primær- kom- munen	Ordinær skatt til fylkes- kom- munen	
Drammen	4 572	915	721	1 150	200	1 585	1,3	4,8	-55,6	
Nedre Eiker	1 210	295	255	173	64	424	4,0	6,2	-56,8	
Lier	1 704	367	302	344	80	611	1,7	1,9	-58,3	
Røyken	1 117	286	230	119	66	416	1,4	5,7	-54,4	
Hurum	585	129	109	79	27	241	12,8	3,6	-58,9	
Sigdal	204	66	39	21	12	66	7,1	10,8	-55,0	
Modum	739	186	145	129	39	239	5,8	5,4	-55,3	
Øvre Eiker	940	229	182	151	49	330	5,0	7,9	-55,8	
Krødsherad	135	35	25	22	7	45	2,5	5,7	-56,9	
Ringerike	1 884	433	335	427	91	599	1,3	4,8	-57,1	
Hole	422	102	68	48	20	185	0,9	3,7	-56,8	
Flå	49	15	11	6	3	15	0,1	2,2	-58,5	
Nes	200	55	39	29	11	67	3,8	2,1	-59,7	
Gol	281	78	52	46	15	90	3,2	5,6	-55,9	
Hemsedal	144	41	24	22	9	48	3,0	2,7	-51,5	
Ål	286	81	50	42	17	96	0,0	0,3	-54,0	
Hol	332	93	55	51	20	112	1,6	-8,7	-53,6	
Kongsberg	2 091	448	317	549	110	666	10,3	17,5	-44,7	
Flesberg	154	46	30	18	12	48	17,9	21,9	-37,9	
Rollag	75	24	16	8	5	22	5,6	8,6	-51,5	
Nore og Uvdal	155	58	27	19	12	40	7,3	5,2	-42,7	
Buskerud	17 279	3 982	3 032	3 453	869	5 945	3,6	5,9	-54,7	

FIGUR 11.8 SKATTEINNGANG I ALT. MILL. KR. JANUAR - DESEMBER 2002

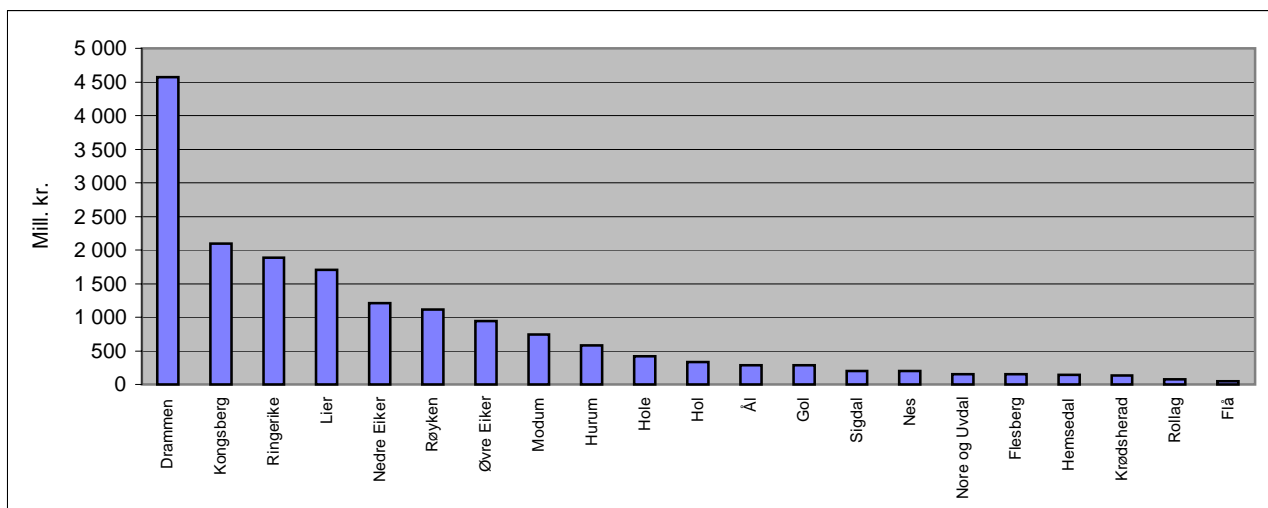



STORTINGSVALGET 2001

TABELL 11.9 . PERSONER MED STEMMERETT, AVGITTE STEMMER OG VALGDELTAKElse

Fylke	Personer med stemmerett	Personer som stemte	Av dette forhåndstemte	Prosent på forhånd	Samlet deltakelsen
Hele landet	3 359 433	2 535 776	509 026	15	75
Østfold	191 485	141 769	20 603	11	74
Akershus	343 896	271 960	53 264	16	79
Oslo	382 354	290 374	73 023	19	76
Hedmark	145 193	107 538	19 587	14	74
Oppland	141 658	104 718	18 529	13	74
Buskerud	179 912	135 265	24 092	13	75
Vestfold	162 464	124 472	23 115	14	77
Telemark	125 774	92 626	16 816	13	74
Aust-Agder	76 436	56 233	11 137	15	74
Vest-Agder	113 967	85 800	15 457	14	75
Rogaland	269 371	207 605	36 445	14	77
Hordaland	324 690	252 693	57 685	18	78
Sogn og Fjordane	79 374	60 218	13 163	17	76
Møre og Romsdal	182 758	136 174	25 845	14	75
Sør-Trøndelag	199 189	149 415	30 540	15	75
Nord-Trøndelag	95 390	70 522	12 313	13	74
Nordland	178 977	129 492	32 116	18	72
Troms	113 043	81 774	18 227	16	72
Finnmark	53 502	37 128	7 069	13	69

FIGUR 11.9 SAMLET VALGDELTAKElse I PROSENT 2001

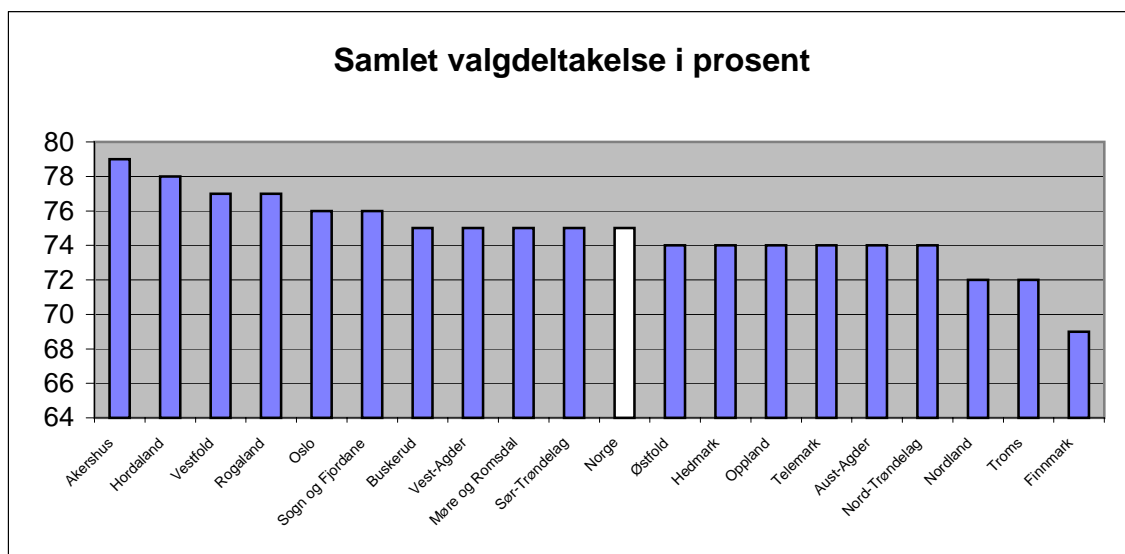

Kilde: SSB, www.ssb.no

**STORTINGSVALGET 2001****TABELL 11.10 . PERSONER MED STEMMERETT, AVGITTE STEMMER OG VALGDELTAKEELSE**

	Personer med stemmerett	Avgitte stemmer			Valgdeltakelse i prosent
		I alt	På valgdagen	På forhånd	
Drammen	41 664	31 127	25 450	5 677	75
Nedre Eiker	15 248	11 337	9 803	1 534	74
Lier	15 702	12 249	10 146	2 103	78
Røyken	11 984	9 396	7 790	1 606	78
Hurum	6 363	4 871	3 705	1 166	77
Sigdal	2 807	2 137	1 860	277	76
Modum	9 730	6 988	5 986	1 002	72
Øvre Eiker	11 485	8 431	7 342	1 089	73
Krødsherad	1 757	1 295	1 087	208	74
Ringerike	21 633	16 049	12 854	3 195	74
Hole	3 810	3 028	2 367	661	79
Flå	859	654	522	132	76
Nes	2 651	2 036	1 679	357	77
Gol	3 323	2 347	1 731	616	71
Hemsedal	1 377	1 042	823	219	76
Ål	3 528	2 689	2 180	509	76
Hol	3 479	2 633	2 081	552	76
Kongsberg	17 290	13 047	10 497	2 550	75
Flesberg	1 954	1 444	1 263	181	74
Rollag	1 139	886	737	149	78
Nore og Uvdal	2 129	1 579	1 270	309	74
Buskerud	179 912	135 265	111 173	24 092	75

Kilde: Statistisk sentralbyrå - www.sss.no



STORTINGSVALGET 2001

TABELL 11.11 GODKJENTE STEMMESEDLER ETTER PARTI / VALGLISTE

	Godkjente stemmesedler	A	SV	RV	SP	KRF	V	H	FRP	DLF	DPP
Drammen	30 921	8 337	3 471	124	407	2 653	632	9 087	5 498 .		342
Nedre Eiker	11 249	3 467	1 469	39	206	1 015	164	2 366	2 234 .		113
Lier	12 181	3 008	1 409	44	572	953	310	3 749	1 854 .		115
Røyken	9 297	2 353	1 072	57	215	733	279	2 698	1 616 .		123
Hurum	4 824	1 388	659	27	150	394	136	1 166	746 .		68
Sigdal	2 116	506	142	6	564	154	44	363	289 .		21
Modum	6 949	2 278	740	22	732	618	121	1 174	1 089 .		85
Øvre Eiker	8 383	2 206	969	27	799	791	122	1 722	1 559 .		73
Krødsherad	1 284	411	135	1	138	110	32	230	199 .		10
Ringerike	15 932	5 289	2 047	158	641	1 231	451	3 183	2 574 .		133
Hole	2 996	649	300	13	216	305	103	912	448 .		28
Flå	638	185	55	2	74	88	5	114	103 .		2
Nes	2 024	586	212	5	280	270	59	332	233 .		16
Gol	2 324	523	216	6	312	340	84	517	281 .		9
Hemsedal	1 037	173	71	7	196	192	26	272	71 .		8
Ål	2 678	551	306	13	495	450	161	404	240 .		12
Hol	2 602	570	224	7	188	317	126	754	369 .		17
Kongsberg	12 955	3 504	1 745	121	577	1 023	600	3 363	1 761 .		120
Flesberg	1 438	324	143	2	220	118	48	272	280 .		10
Rollag	879	210	84	8	199	117	20	108	94 .		11
Nore og Uvdal	1 511	352	112	10	338	200	28	189	235 .		10
Buskerud	134 218	36 870	15 581	669	7 519	12 072	3 551	32 975	21 773 .		1 326

Tabellen fortsetter på neste side

**STORTINGSVALGET 2001****TABELL 11.11 GODKJENTE STEMMESEDLER ETTER PARTI / VALGLISTE**

	FLP	KSP	KYST	MDG	NF	NKP	NLP	PP	TVKD	SD	ANDRE
Drammen	33	43	143	50	28	39	.	.	17	17	.
Nedre Eiker	21	20	57	8	12	34	.	.	12	12	.
Lier	15	17	78	18	10	8	.	.	11	10	.
Røyken	7	9	95	19	6	7	.	.	6	2	.
Hurum	6	8	54	13	3	0	.	.	3	3	.
Sigdal	1	3	16	1	1	1	.	.	4	0	.
Modum	5	7	49	6	4	11	.	.	5	3	.
Øvre Eiker	13	18	57	10	6	3	.	.	5	3	.
Krødsherad	2	1	8	4	0	0	.	.	1	2	.
Ringerike	32	26	102	18	16	12	.	.	6	13	.
Hole	2	3	11	2	0	0	.	.	1	3	.
Flå	1	0	6	0	0	0	.	.	1	2	.
Nes	2	7	13	0	3	1	.	.	5	0	.
Gol	6	7	17	2	1	1	.	.	2	0	.
Hemsedal	0	6	9	3	0	0	.	.	3	0	.
Ål	1	17	19	3	2	2	.	.	1	1	.
Hol	2	8	13	1	0	1	.	.	3	2	.
Kongsberg	18	17	55	13	13	4	.	.	9	12	.
Flesberg	2	5	7	4	1	0	.	.	1	1	.
Rollag	1	2	12	3	6	1	.	.	3	0	.
Nore og Uvdal	3	14	16	1	1	0	.	.	1	1	.
Buskerud	173	238	837	179	113	125	.	.	100	87	.

Kilde: Statistisk sentralbyrå, www.ssb.no

**STORTINGSVALGET 2001****TABELL 11.12 GODKJENTE STEMMESEDLER ETTER PARTI / VALGLISTE, PROSENT**

	I alt	A	SV	RV	SP	KRF	V	H	FRP	DLF	DPP
Drammen	100	27,0	11,2	0,4	1,3	8,6	2,0	29,4	17,8	.	1,1
Nedre Eiker	100	30,8	13,1	0,3	1,8	9,0	1,5	21,0	19,9	.	1,0
Lier	100	24,7	11,6	0,4	4,7	7,8	2,5	30,8	15,2	.	0,9
Røyken	100	25,3	11,5	0,6	2,3	7,9	3,0	29,0	17,4	.	1,3
Hurum	100	28,8	13,7	0,6	3,1	8,2	2,8	24,2	15,5	.	1,4
Sigdal	100	23,9	6,7	0,3	26,7	7,3	2,1	17,2	13,7	.	1,0
Modum	100	32,8	10,6	0,3	10,5	8,9	1,7	16,9	15,7	.	1,2
Øvre Eiker	100	26,3	11,6	0,3	9,5	9,4	1,5	20,5	18,6	.	0,9
Krødsherad	100	32,0	10,5	0,1	10,7	8,6	2,5	17,9	15,5	.	0,8
Ringerike	100	33,2	12,8	1,0	4,0	7,7	2,8	20,0	16,2	.	0,8
Hole	100	21,7	10,0	0,4	7,2	10,2	3,4	30,4	15,0	.	0,9
Flå	100	29,0	8,6	0,3	11,6	13,8	0,8	17,9	16,1	.	0,3
Nes	100	29,0	10,5	0,2	13,8	13,3	2,9	16,4	11,5	.	0,8
Gol	100	22,5	9,3	0,3	13,4	14,6	3,6	22,2	12,1	.	0,4
Hemsedal	100	16,7	6,8	0,7	18,9	18,5	2,5	26,2	6,8	.	0,8
Ål	100	20,6	11,4	0,5	18,5	16,8	6,0	15,1	9,0	.	0,4
Hol	100	21,9	8,6	0,3	7,2	12,2	4,8	29,0	14,2	.	0,7
Kongsberg	100	27,0	13,5	0,9	4,5	7,9	4,6	26,0	13,6	.	0,9
Flesberg	100	22,5	9,9	0,1	15,3	8,2	3,3	18,9	19,5	.	0,7
Rollag	100	23,9	9,6	0,9	22,6	13,3	2,3	12,3	10,7	.	1,3
Nore og Uvdal	100	23,3	7,4	0,7	22,4	13,2	1,9	12,5	15,6	.	0,7
Buskerud	100	27,5	11,6	0,5	5,6	9,0	2,6	24,6	16,2	.	1,0

Tabellen fortsetter på neste side



STORTINGSVALGET 2001

TABELL 11.12 GODKJENTE STEMMESEDLER ETTER PARTI / VALGLISTE, PROSENT

	FLP	KSP	KYST	MDG	NF	NKP	NLP	PP	TVKD	SD	ANDRE
Drammen	0,1	0,1	0,5	0,2	0,1	0,1	.	.	0,1	0,1	0,0
Nedre Eiker	0,2	0,2	0,5	0,1	0,1	0,3	.	.	0,1	0,1	0,0
Lier	0,1	0,1	0,6	0,1	0,1	0,1	.	.	0,1	0,1	0,0
Røyken	0,1	0,1	1,0	0,2	0,1	0,1	.	.	0,1	0,0	0,0
Hurum	0,1	0,2	1,1	0,3	0,1	0,0	.	.	0,1	0,1	0,0
Sigdal	0,0	0,1	0,8	0,0	0,0	0,0	.	.	0,2	0,0	0,0
Modum	0,1	0,1	0,7	0,1	0,1	0,2	.	.	0,1	0,0	0,0
Øvre Eiker	0,2	0,2	0,7	0,1	0,1	0,0	.	.	0,1	0,0	0,0
Krødsherad	0,2	0,1	0,6	0,3	0,0	0,0	.	.	0,1	0,2	0,0
Ringerike	0,2	0,2	0,6	0,1	0,1	0,1	.	.	0,0	0,1	0,0
Hole	0,1	0,1	0,4	0,1	0,0	0,0	.	.	0,0	0,1	0,0
Flå	0,2	0,0	0,9	0,0	0,0	0,0	.	.	0,2	0,3	0,0
Nes	0,1	0,3	0,6	0,0	0,1	0,0	.	.	0,2	0,0	0,0
Gol	0,3	0,3	0,7	0,1	0,0	0,0	.	.	0,1	0,0	0,0
Hemsedal	0,0	0,6	0,9	0,3	0,0	0,0	.	.	0,3	0,0	0,0
Ål	0,0	0,6	0,7	0,1	0,1	0,1	.	.	0,0	0,0	0,0
Hol	0,1	0,3	0,5	0,0	0,0	0,0	.	.	0,1	0,1	0,0
Kongsberg	0,1	0,1	0,4	0,1	0,1	0,0	.	.	0,1	0,1	0,0
Flesberg	0,1	0,3	0,5	0,3	0,1	0,0	.	.	0,1	0,1	0,0
Rollag	0,1	0,2	1,4	0,3	0,7	0,1	.	.	0,3	0,0	0,0
Nore og Uvdal	0,2	0,9	1,1	0,1	0,1	0,0	.	.	0,1	0,1	0,0
Buskerud	0,1	0,2	0,6	0,1	0,1	0,1	.	.	0,1	0,1	0,0

Kilde: Statistisk sentralbyrå, www.ssb.no