



BUSKERUDSTATISTIKK 2002



Buskerud fylkeskommune
Regionalavdelingen

FORORD

Buskerud fylkeskommune v/regionalavdelingen utgir en ny utgave av statistikkheftet . for Buskerud. Heftet utgis en gang for året og er ment å være supplement til Statistisk sentralbyrås årbok med fokus på Buskerud. Heftet er under stadig revisjon og blir forhåpentlig bedre fra til år.

Målgruppene for heftet er i første rekke kommuner, utdanningsinstitusjoner og andre offentlige instanser i Buskerud, men vi vil også forsøke å nå andre interesserte. For at heftet skal bli enda bedre i forhold til brukergruppene er vi imidlertid avhengig av tilbakespill fra brukerne på områder som kan forbedres/bør tillegges. Vi er også takknemlig for å bli gjort oppmerksom på eventuelle feil som oppdages i det statistiske materialet.

Spørsmål og kommentarer til statistikkheftet kan rettes til Regionalavdelingen, utviklingsseksjonen, tlf. 32 80 87 00.

Prosjektleder for denne utgaven av Buskerud statistikk har vært Amarjit Singh.

Vi tar forbehold om at feil kan ha oppstått gjennom behandling av tallene.

Statistikken ligger på internett på adressen www.bfk.no

Flere eksemplarer av statistikkheftet kan fåes ved henvendelse til:

Buskerud fylkeskommune
Regionalavdelingen
Fylkeshuset
3020 Drammen

Faks: 32 80 86 76

Kopiering fra heftet er tillatt med kildeangivelse.

Drammen, desember 2002.

Hans Petter Christensen
Regionalsjef



BUSKERUD FYLKESKOMMUNE

Buskerud fylkeskommune er leddet mellom stat og kommuner. Enkelt sagt tar fylkeskommunen seg av oppgaver i fylket som kan være for store for kommunene eller oppgaver som går på tvers av kommunegrensene. Det er her fylkeskommunen framstår som en viktig del av vår forvaltning.

Det har vist seg at folk flest ikke kjenner fylkeskommunen særlig godt. Likevel betyr den mye for folks tilgang på offentlige tjenester og goder.

Fylkeskommunen har ansvar for videregående skoler og yrkesopplæring, arbeider for kulturvern og for et aktivt kulturliv i fylket, tilrettelegger og bekoster offentlig kommunikasjon og driver et omfattende arbeid med regional planlegging og utvikling, næringsliv-, kraft- og miljøsaker. I tillegg har ansvar for tannhelsetjenesten.

Buskerud fylkeskommune er fylkets største "bedrift" med sine 5 089 årsverk ved utgangen av 2001. De fleste arbeider i helsesektoren og i de videregående skolene. Regnskapet for 2001 er på ca. 4,2873 milliarder kroner (brutto driftsutgifter). Fylkeskommunens samlede utgifter tilsvarer ca. 17 879 kr. pr. innbygger i Buskerud. Det er derfor av stor betydning for befolkningen at fylkeskommunen forvalter sine midler på beste måte, slik at resultatet blir mange og gode offentlige tjenester.

Regionalavdelingen i Buskerud ble etablert 1. april 1997. Avdelingen består av en utviklings-, en samferdsel-, en kommuneseksjon og en stabsenhet.

Samferdselsseksjonen har ansvar for samferdselsplanlegging, kollektivtransport og løyvebehandling.

Kommuneseksjonen har ansvaret for samarbeid og veiledning overfor kommunen etter plan- og bygningsloven og for utvikling av GIS-verktøyet.

Utviklingsseksjonen har ansvaret for fagområdene næring, ressursforvaltning, overordnet planlegging og det koordinerende arbeidet inn mot regioner. I tillegg vil seksjonen ha ansvar for etatens prosjektrettede arbeid.

*Avdelingen betjener et hovedutvalg;
Hovedutvalg for regionalutvikling*



INNHold

1. AREAL OG MILJØ	8
Tabell 1.1 Arealfordeling og kystlinjen i Buskerud.....	8
Figur 1.1 Areal etter kommuner. Km ²	8
Tabell 1.2 Jordbruksareal i drift fordelt på åpen åker og eng. 2001	9
Figur 1.2 Jordbruksareal i drift i alt. Dekar. 2001	9
Tabell 1.3 Kommunalt avfall. 2001.....	10
Figur 1.3 Kommunalt avfall pr. innbygger i kg. 2001.....	10
2. BEFOLKNING	11
Tabell 2.1 Befolkning i Norge, fordelt på fylker 1950-2001.....	11
Tabell 2.2 Folketallet i Buskerud. 1980, 1985, 1990, 1995 og 2000-2002	12
Tabell 2.3 Befolkningen i Buskerud fordelt på alder. 1.1.2002	13
Figur 2.1 Befolkningen mellom 0 - 19 år og over 69 år i prosent. 1.1.2002	13
Tabell 2.4 Antall barn og unge i alderen 0-18 år etter årsklasser. 1.1.2002	14
Figur 2.2 Personer 67 år og over i prosent av folkemengden. 1.1. 2002	15
Kart 2.1 Folketettheten i Buskerud. 1.1.1998	15
Figur 2.3 Endring i folketallet. Prosent pr. år. 1990 - 2002.....	16
Figur 2.4 Endring i folketallet. Prosent. 2001 - 2002	16
Tabell 2.5 Antall kvinner pr. 100 menn i aldersgruppen 20-39 år. 1994 - 2002	17
Kart 2.2 Antall kvinner pr. 100 menn i aldersgruppen 20-39 år. 1999	17
Tabell 2.6 Utenlandske statsborgere etter statsborgerskap. 1.1. 2002	18
Figur 2.5 Utenlandske statsborgere pr. 1000 innbyggere. 1.1.2002	18
3. UTDANNING	19
Tabell 3.1 Antall elever i grunnskolen. 1999 - 2001	19
Figur 3.1 Antall grunnskoler i Buskerud. 2001	19
Figur 3.2 Antall elever pr. klasse i grunnskolen. 2001	19
Tabell 3.2 Antall elever under utdanning ved videregående skoler. 1990, 1995, 1999 og 2000	20
Figur 3.3 Elever ved vid. skoler i alderen 16 -18 år i prosent av alle personer i gruppen. 1990 og 2001	20
Tabell 3.3 Antall studenter under utdanning ved universiteter og høyskoler. 1990, 1995, 1999 og 2000	21
Figur 3.4 Studenter 19-24 år ved univ. og høyskoler i prosent av alle personer i gruppen. 1990 og 2000	21
Tabell 3.4 Personer 16 år og over, etter høyeste utdanning. 2000	22
Figur 3.5 Prosent av befolkningen med grunnskole. 1990 og 2000	22
Tabell 3.5 Andel av befolkningen 16 år og over, etter høyeste utdanning. 1990 og 2000	23
Figur 3.6 Prosent av befolkningen med universitet og høyskole. 1990 og 2000	23
4. HELSETJENESTER	24
Tabell 4.1 Faktiske netto driftsutgifter pr. sykehusopphold og pr. liggedag etter sykehuseier. 2000	24
Figur 4.1 Faktiske netto driftsutgifter pr. liggedag etter sykehuseier. 2000	24
Tabell 4.2 Fylkeskommunenes netto og forventede driftsutgifter pr. innbygger til somatiske sykehustj. 2000	25
Figur 4.2 Fylkeskommunenes netto driftsutgifter pr. innbygger. 2000	25
Tabell 4.3 Ant. sykehusopphold, gj.snittlig liggetid, og antall sykehus etter sykehuseier. 2000	26
Figur 4.3 Antall sykehusopphold etter sykehuseier. 2000	26
Tabell 4.4 Beleggsprosent og sykehusopphold pr. årsverk etter sykehuseier. 2000	27
Figur 4.4 Beleggsprosent etter sykehuseier. 2000	27



5. SOSIALE FORHOLD	28
Tabell 5.1 Bruttoinntekt pr. innbygger 17år+. 2000.	28
Figur 5.1 Bruttoinntekt pr. innbygger 17år+. 2000.	28
Tabell 5.2 Antall barn i barnehage mellom 1-5 år, dekningsgrad 2001.	29
Figur 5.2 Dekningsgrad for barn 1-5 år. 2001	29
Tabell 5.3 Barn med barneverntiltak i løpet av året og ved utgangen av året, etter tiltak. 2000	30
Figur 5.3 Barn med barneverntiltak pr. 1000 barn 0-17 år. 2000	30
Tabell 5.4 Sosialhjelp etter kommuner. 1990, 1997-2001	31
Figur 5.4 Antall stønadstilfeller pr. 1000 innbyggere. 1990 og 2001	31
Tabell 5.5 Boligbygging etter boligtype. 1991 - 2001	32
6. KULTUR	33
Tabell 6.1 Museum og samlinger. Besøk og utstillinger. 2000	33
Tabell 6.2 Samlingenes størrelse. 2000	34
Figur 6.1 Enheter i alt. 2000	34
Tabell 6.3 Økonomi, ansatte og årsverk. 2000	35
Figur 6.2 Inntekter av norske museum og samlinger etter fylke. 2000	35
Tabell 6.4 Samlet bokutlån til barn og voksne i folke og grunnskolebibliotek 2000	36
7. SYSSELSETTING	37
Tabell 7.1 Arbeidstakere 16 -74 år etter kjønn, fagfelt og utdanningsnivå. Buskerud. 1990, 1998, 2000 og 2001	37
Tabell 7.2 Arbeidstakere 16 -74 år etter utdanningsnivå og bostedskommune. 1990 og 2001	38
Figur 7.1 Arbeidstakere 16 -74 år etter kjønn og fagfelt. 2001	39
Figur 7.2 Arbeidstakere 16 -74 år etter kjønn og utdanningsnivå. 2001	39
Tabell 7.3 Andel av arbeidstakere 16-74 år etter utdanningsnivå og bostedskommune. 1990 og 2001	40
Figur 7.3 Prosent av arbeidstakere 16-74 år med universitet og høyskole. 1990 og 2001	40
Tabell 7.4 Antall sysselsatte i Buskerud etter kommune og næring. 4.kvartal 2001	41
Tabell 7.5 Antall helt arbeidsledige etter kjønn. Årsgjennomsnitt. 2000 og 2001	43
Figur 7.4 Antall helt arbeidsledige. Årsgjennomsnitt. 2000 og 2001	43
Tabell 7.6 Antall personer på arbeidsmarkedstiltak etter kjønn. Årsgjennomsnitt. 2000 og 2001	44
Figur 7.5 Antall personer på arbeidsmarkedstiltak etter kjønn. 2000 og 2001	44
8. NÆRINGSLIV	45
Tabell 8.1 Antall bedrifter og ansatte, omsetning, gjennomsnittlig omsetning pr. ansatt. 2.halvår 2002	45
Figur 8.1 Andel bedrifter etter størrelse. 2.halvår 2002	45
Tabell 8.2 Antall bedrifter fordelt på hovednæringer i Buskerud. 2.halvår 2002	46
Tabell 8.3 Åpnede konkurser etter sysselsatte, omsetning og næring i Buskerud. 2000 og 2001	47
Figur 8.2 Åpnede konkurser i Buskerud etter antall bedrifter og næring. 2001	47
Tabell 8.4 Etablering av aksjeselskaper i Buskerud etter bransje. 2001	48
Figur 8.3 Etablering av aksjeselskaper i Buskerud etter bedrifter og bransje. 2001	48
Tabell 8.5 Antall industribedrifter, ansatte og bruttoproduksjonsverdi etter næring. Buskerud. 1998-2000.....	49
Tabell 8.6 52 Detaljhandel. Bedrifter, sysselsetting, omsetning og lønnskostnader etter næring. 1999 -2000.....	50
Tabell 8.7 Antall husdyr og antall bruk med husdyr. 31.12.2000	51
Tabell 8.8 Skogsavvirkning til salg og industriell produksjon. 1999 og 2000	52
Figur 8.5 Skogsavvirkningens bruttoverdi. 1999 og 2000	52
Tabell 8.9 Gjestedøgn og kapasitetsutnyttning på hoteller og overnattingsbedrifter. Fylke. 2000 og 2001	53
Tabell 8.10 Gjestedøgn på hoteller og overnattingsbedrifter fordelt etter formål. Fylke. 2000 og 2001.....	53
Tabell 8.11 Antall campingplasser, kapasitet og overnattinger. Fylke. 2001	54
Figur 8.6 Antall sysselsatte i hotell - og restaurantdrift. 1992 og 2001	54
Tabell 8.12 Hotell- og restaurantdrift. 1997	55



9. SAMFERDSEL	56
Tabell 9.1 Offentlig veg i Buskerud	56
Tabell 9.2 Tillatt aksellast. Prosent av vegnettet. 1999 - 2001	56
Figur 9.1 Endring i trafikktviklingen. Prosent. 1997 - 1998 og 2000 - 2001	56
Tabell 9.3 Avlagte førerprøver. 1996 - 2001	56
Tabell 9.4 Veitrafikkulykker og personer drept eller skadd. Kommune. 1999 - 2001	57
Tabell 9.5 Veitrafikkulykker og personer drept eller skadd. Fylke. 1999 - 2001.....	57
Tabell 9.6 Pendling i Buskerud. 4.kvartal 2001	58
Tabell 9.7 Antall kollektivreiser (buss) innen Buskerud. 1997 - 2001	59
Figur 9.2 Antall kollektivreiser (buss) innen Buskerud. 1997 - 2001	59
10. ENERGISTATISTIKK	60
Tabell 10.1 Produksjon av elektrisk kraft, etter art og fylket/eiergruppe 1998-2000.....	60
Tabell 10.2 Nettoforbruk av elektrisk kraft. GWH. 2000	61
11. OFFENTLIG FORVALTNING.....	62
Tabell 11.1 Kommunale avgifter. Vannavgift for en bolig. 1995-2002	62
Figur 11.1 Vann- og kloakkavgifter i kommunene. 2002	62
Tabell 11.2 Kommunale avgifter. Kloakkavgift for en bolig. 1995-2002	63
Figur 11.2 Gjennomsnittlige vann- og kloakkavgifter i Buskerud. 1995 - 2002	63
Tabell 11.3 Kommunale avgifter. Renovasjonsavgift. Tømming av sekk/stativ 1 gang pr. uke. 1995-2002	64
Figur 11.3 Endring i kommunenes renovasjonsavgift i prosent. 2001 -2002	64
Tabell 11.4 Fylkeskommunenes nettodriftsutgifter pr. innbygger. 2001	65
Figur 11.4 Fylkeskommunenes driftsutgifter pr. innbygger. Kroner. 2001	65
Tabell 11.5 Kommunenes driftsutgifter pr. innbygger etter hovedformål i følge kostra. 2001	66
Figur 11.5 Kommunenes driftsutgifter i alt. Kroner pr. innbygger. 2001	66
Tabell 11.6 Driftsutgifter til kommunale grunnskoler og barnehager. Kroner. 2001.....	67
Figur 11.6 Driftsutgifter til kommunale grunnskoler. Kroner. 2001	67
Tabell 11.7 Brutto driftsutgifter pr. innbygger til helse, sosial og pleie/omsorg. Kroner. 2001	68
Figur 11.7 Brutto driftsutgifter pr. innbygger til kommunehelse, sosialtjenesten, pleie/omsorg og barnevern. Kroner. 2001	68
Tabell 11.8 Innbetalt og fordelt skatt. Mill. kroner. Januar - desember 2001	69
Figur 11.8 Skatteinngang i alt. Mill. kroner. Januar - desember 2001	69
Tabell 11.9 Stortingsvalget 2001. Personer med stemmerett, valgdeltakelse, godkjente / forkastede stemmesedler	70
Figur 11.9 Samlet valgdeltakelse i prosent 2001.....	70
Tabell 11.10 Personer med stemmerett, valgdeltakelse, godkjente / forkastede stemmesedler	71
Tabell 11.11 Godkjente stemmesedler etter parti / valgliste	72
Tabell 11.12 Godkjente stemmesedler etter parti / valgliste. Prosent	74

TEGNFORKLARING I TABELLENE:	
Standardtegn:	Symbol:
Tall kan ikke forekomme	.
Tall kan ikke offentliggjøres	:
Null	-



TABELL 1.1 AREALFORDELING OG KYSTLINJEN I BUSKERUD

Arealfordeling og kystlinjens lengde	Areal	Areal i %
Arealfordeling land - vann		
	Km²	
- Land	13856	92,8
- Ferskvann	1071	7,2
Arealfordeling fastland - øyer		
- Fastland	14925	100,0
- Øyer i saltvann	2	0,0
Arealfordeling høydelag		
- 0 - 299 m o. h.	2808	18,8
- 300 - 599 m o. h.	3204	21,5
- 600 - 899 m o. h.	2606	17,5
- 900 m o. h og over	6309	42,2
Kystlinje		
	Km	
- Fastland	123	.
- Øyer	33	.
Totalt	14927	100,0

Kilde: Statistisk sentralbyrå. Statistisk årbok. 2001, s.53

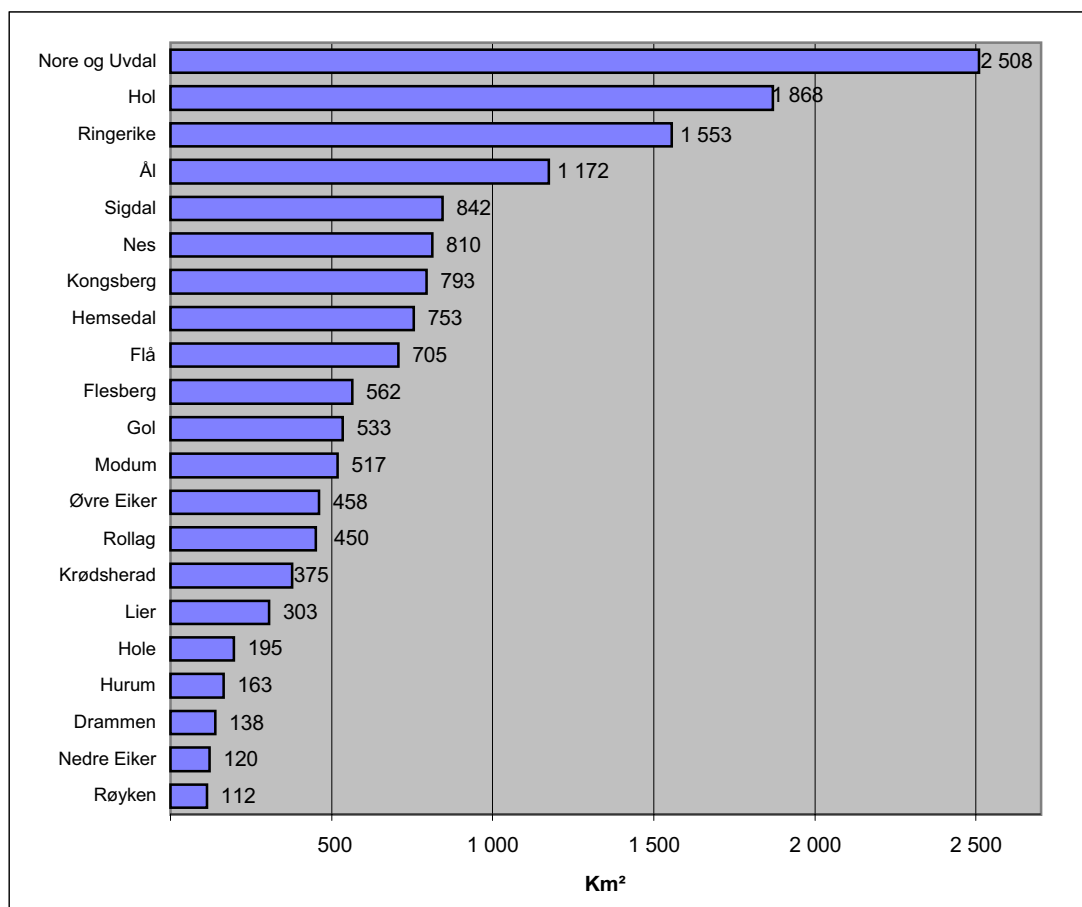
FIGUR 1.1 AREAL ETTER KOMMUNER. KM²

Kilde: Statistisk sentralbyrå. Statistisk årbok. 2001 s.77



TABELL 1.2 JORDBRUKSAREAL I DRIFT FORDELT PÅ ÅPEN ÅKER OG ENG. 2001

	Antall bruk i alt	Jordbruksareal i drift i alt	Åker og hage			Eng til slått og beite		
			I alt	Korn og oljevekster	Annen åker og hage	I alt	Full-dyrka	Annen eng
Deкар								
1995	3735	497832	311708	273284	38424	186124	144527	41597
1996	3697	504057	308182	268649	39533	195874	152234	43640
1997	3682	508293	306182	270066	36116	201979	156917	45194
1998	3611	509866	302356	268812	33544	207510	159681	47829
1999	3820	522235	300128	270852	29276	217326	166364	50962
2000	3434	517894	297551	264484	33067	220343	166006	54337
1999	3280	518276	294342	261875	32467	223934	168836	55098
Drammen	58	12386	8696	7889	807	3690	2395	1295
Nedre Eiker	46	8605	7899	7044	855	706	667	39
Lier	233	38944	27474	18245	9229	11470	9793	1677
Røyken	81	16062	13493	11519	1974	2569	2076	493
Hurum	67	13271	11269	10494	775	2002	1507	495
Sigdal	246	33066	20840	20000	840	12226	10380	1846
Modum	288	51506	35378	33127	2251	16128	13279	2849
Øvre Eiker	293	49553	40459	35901	4558	9094	8145	949
Krødsherad	72	8854	5174	3968	1206	3680	3167	513
Ringerike	378	75843	62265	59017	3248	13578	11195	2383
Hole	99	21723	20355	18669	1686	1368	1066	302
Flå	58	6914	3714	3658	56	3200	2618	582
Nes	145	14420	1402	1073	329	13018	9848	3170
Gol	156	21138	517	70	447	20621	15468	5153
Hemsedal	109	19728	159	0	159	19569	12285	7284
Ål	246	32560	460	0	460	32100	19927	12173
Hol	131	16937	147	0	147	16790	10377	6413
Kongsberg	222	37331	25474	23142	2332	11857	10085	1772
Flesberg	97	11475	5546	5164	382	5929	5414	515
Rollag	87	9375	3166	2822	344	6209	5844	365
Nore og Uvdal	168	18585	455	73	382	18130	13300	4830

FIGUR 1.2 JORDBRUKSAREAL I DRIFT I ALT. DEKAR. 2001.

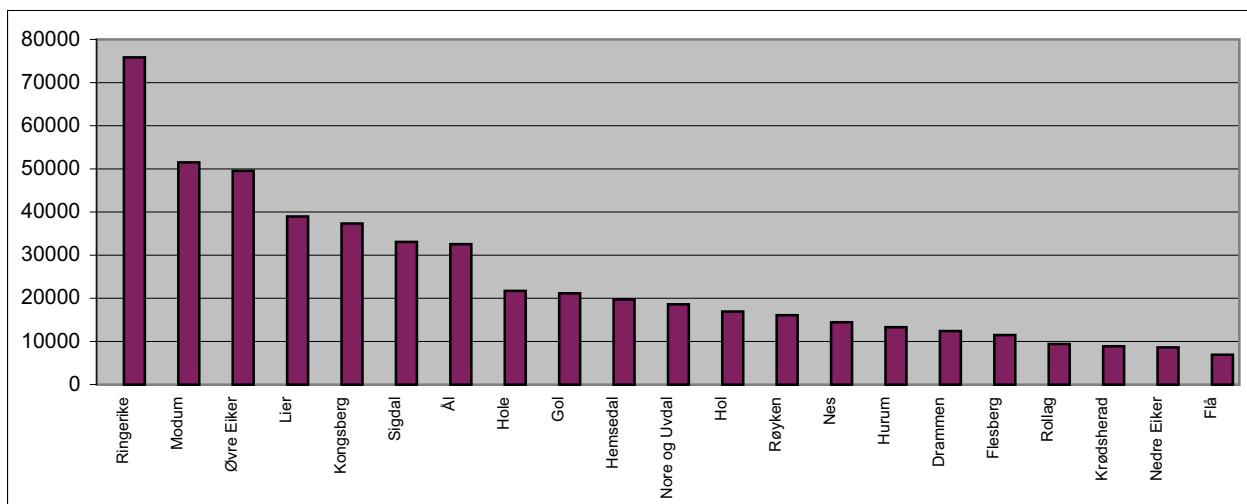



TABELL 1.3 KOMMUNALT HUSHOLDNINGSAV FALL. 1995, 1998 & 2001. KILO PER INNBYGGER

	Kommunalt husholdningsavfall		
	Kilo per innbygger		
	1995	1998	2001
	Kg	Kg	Kg
Drammen	340	363	427
Nedre Eiker	243	416	479
Lier	233	290	304
Røyken	337	306	379
Hurum	494	281	272
Sigdal	254	307	424
Modum	232	201	256
Øvre Eiker	227	245	346
Krødsherad	477	430	458
Ringerike	247	393	348
Hole	263	393	348
Flå	395	429	458
Nes	438	428	458
Gol	347	430	458
Hemsedal	431	427	458
Ål	357	428	458
Hol	409	428	458
Kongsberg	244	455	502
Flesberg	324	350	295
Rollag	249	240	257
Nore og Uvdal	202	283	302
Buskerud	295	354	393

FIGUR 1.3 KOMMUNALT HUSHOLDNINGSAV FALL PR. INNBYGGER I KG. 2001

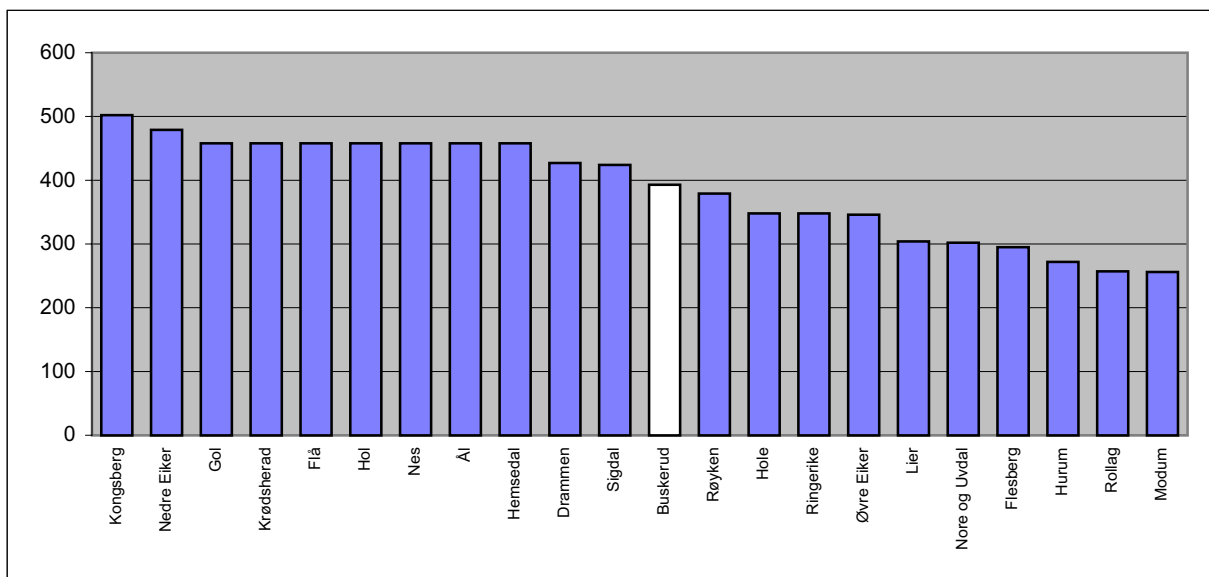



Tabell 2.1 Befolkningen i Norge, fordelt på fylker 1950 - 2001

	Folketal pr. 31. desember							Endring i folketalet, %			
	1950	1970	1990	1998	1999	2000	2001	1950-70	1970-90	1990-00	2000-01
Østfold	185 492	221 386	238 345	246 018	248 217	251 032	252 746	19,4	7,7	5,3	0,7
Akershus	183 116	324 390	418 114	460 564	467 052	471 988	477 325	77,2	28,9	12,9	1,1
Oslo	434 365	481 548	461 644	502 867	507 467	508 726	512 589	10,9	-4,1	10,2	0,8
Hedmark	173 167	179 204	187 314	186 321	187 103	187 999	187 965	3,5	4,5	0,4	0,0
Oppland	160 496	172 479	182 593	182 239	182 701	183 419	183 235	7,5	5,9	0,5	-0,1
Buskerud	156 220	198 852	225 261	235 018	236 811	238 833	239 793	27,3	13,3	6,0	0,4
Vestfold	154 670	175 402	198 354	210 707	212 775	215 030	216 456	13,4	13,1	8,4	0,7
Telemark	136 519	156 778	162 869	164 523	165 038	165 595	165 710	14,8	3,9	1,7	0,1
Aust-Agder	75 811	80 839	97 314	101 487	102 178	102 714	102 945	6,6	20,4	5,5	0,2
Vest-Agder	96 942	124 171	145 091	153 998	155 691	156 878	157 851	28,1	16,8	8,1	0,6
Rogaland	211 512	268 684	337 906	369 059	373 210	375 225	381 375	27,0	25,8	11,0	1,6
Hordaland	311 132	373 843	411 022	431 882	435 219	438 312	438 253	20,2	9,9	6,6	0,0
Sogn og Fjordane	97 714	100 933	106 614	107 648	107 589	107 590	107 280	3,3	5,6	0,9	-0,3
Møre og Romsdal	191 621	223 709	238 278	242 538	243 158	243 810	243 855	16,7	6,5	2,3	0,0
S. Trøndelag	197 687	234 022	251 076	260 855	262 852	264 865	266 323	18,4	7,3	5,5	0,6
N. Trøndelag	109 948	117 998	127 226	126 797	127 108	127 261	127 457	7,3	7,8	0,0	0,2
Nordland	221 809	240 951	239 403	238 547	239 109	238 295	237 503	8,6	-0,6	-0,5	-0,3
Troms	117 564	136 805	146 816	150 200	151 160	151 777	151 673	16,4	7,3	3,4	-0,1
Finnmark	64 511	76 311	74 590	74 061	74 059	74 087	73 732	18,3	-2,3	-0,7	-0,5
RIKET	3 280 296	3 888 305	4 249 830	4 417 599	4 478 497	4 503 436	4 524 066	18,5	9,3	6,0	0,5

Kilde: SSB; Statistisk årbok, www.ssb.no



TABELL 2.2 FOLKETALLET I BUSKERUD 1980, 1985, 1990, 1995 og 2000-2002

Antall innbyggere pr. 1.1	1980	1985	1990	1995	2000	2001	2002
Drammen	49 523	50 749	51 978	52 731	54 816	55 321	55 862
Nedre Eiker	17 023	17 906	18 797	19 372	20 502	20 636	20 931
Lier	17 932	18 113	18 771	20 131	21 308	21 540	21 536
Røyken	12 908	13 687	14 185	15 046	16 245	16 589	16 749
Hurum	7 498	7 648	7 962	7 867	8 363	8 445	8 599
Sigdal	3 843	3 824	3 742	3 637	3 556	3 564	3 544
Modum	11 933	12 160	12 262	12 196	12 366	12 494	12 541
Øvre Eiker	13 795	14 113	14 695	14 704	15 058	15 197	15 161
Krødsherad	2 256	2 346	2 387	2 279	2 254	2 255	2 233
Ringerike	26 967	26 870	27 275	27 407	27 917	28 030	27 912
Hole	3 987	4 215	4 485	4 630	4 977	5 024	5 117
Flå	1 283	1 271	1 198	1 168	1 102	1 066	1 065
Nes	3 372	3 372	3 410	3 442	3 528	3 574	3 479
Gol	4 055	4 106	4 232	4 316	4 390	4 392	4 415
Hemsedal	1 584	1 641	1 609	1 743	1 958	2 015	1 921
Ål	4 552	4 692	4 898	4 801	4 789	4 762	4 730
Hol	4 616	4 668	4 726	4 637	4 642	4 665	4 578
Kongsberg	20 545	20 293	21 179	21 522	22 293	22 484	22 657
Flesberg	2 554	2 517	2 552	2 533	2 491	2 535	2 532
Rollag	1 454	1 448	1 454	1 479	1 492	1 490	1 477
Nore og Uvdal	2 891	2 898	2 903	2 857	2 764	2 755	2 754
Buskerud	214 571	218 537	224 700	228 498	236 811	238 833	239 793
i % av hele landet	5,24 %	5,29 %	5,31 %	5,25 %	5,29 %	5,30 %	5,30 %
Hele landet	4 092 340	4 134 353	4 233 116	4 348 410	4 478 497	4 503 436	4 524 066

Kilde: Statistisk sentralbyrå. Regionalstatistikk 4/94, 4/96, 3/99, 5/99 og www.ssb.no



TABELL 2.3 BEFOLKNINGEN I BUSKERUD FORDELT PÅ ALDER 1. 1. 2002.

Årsklasser	0-4	5-12	13-15	16-19	20-39	40-54	55-66	67-79	80-89	90 og >	Totalt
Drammen	3529	5336	1930	2412	16215	11170	7148	5390	2362	370	55862
Nedre Eiker	1447	2419	813	1030	5989	4419	2440	1693	596	85	20931
Lier	1370	2630	827	1019	5843	4675	2697	1718	678	79	21536
Røyken	1263	2083	623	831	4730	3624	2108	1071	371	45	16749
Hurum	563	959	357	370	2235	1862	1090	782	332	49	8599
Sigdal	204	346	131	155	854	762	441	410	212	29	3544
Modum	684	1187	478	632	3292	2764	1551	1253	613	87	12541
Øvre Eiker	896	1647	591	721	4031	3308	1802	1466	619	80	15161
Krødsherad	110	212	82	115	544	525	282	226	115	22	2233
Ringerike	1481	2846	995	1207	7404	6053	3455	3030	1274	167	27912
Hole	336	550	183	234	1348	1189	641	455	165	16	5117
Flå	54	88	36	46	249	202	147	161	66	16	1065
Nes	200	370	144	156	864	730	414	381	189	31	3479
Gol	276	437	153	190	1215	890	558	431	205	60	4415
Hemsedal	149	208	48	78	629	342	213	154	79	21	1921
Ål	301	526	196	254	1131	976	544	514	255	33	4730
Hol	264	453	176	202	1211	972	565	498	217	20	4578
Kongsberg	1332	2248	774	1058	6410	4935	2854	2003	906	137	22657
Flesberg	172	245	112	112	632	546	337	238	115	23	2532
Rollag	101	143	56	65	330	329	176	163	98	16	1477
Nore og Uvdal	170	298	97	142	656	535	308	357	155	36	2754
Buskerud	14902	25231	8802	11029	65812	50808	29771	22394	9622	1422	239793

FIGUR 2.1 BEFOLKNING MELLOM 0-19 ÅR OG OVER 80 ÅR I PROSENT. 1.1.2002.

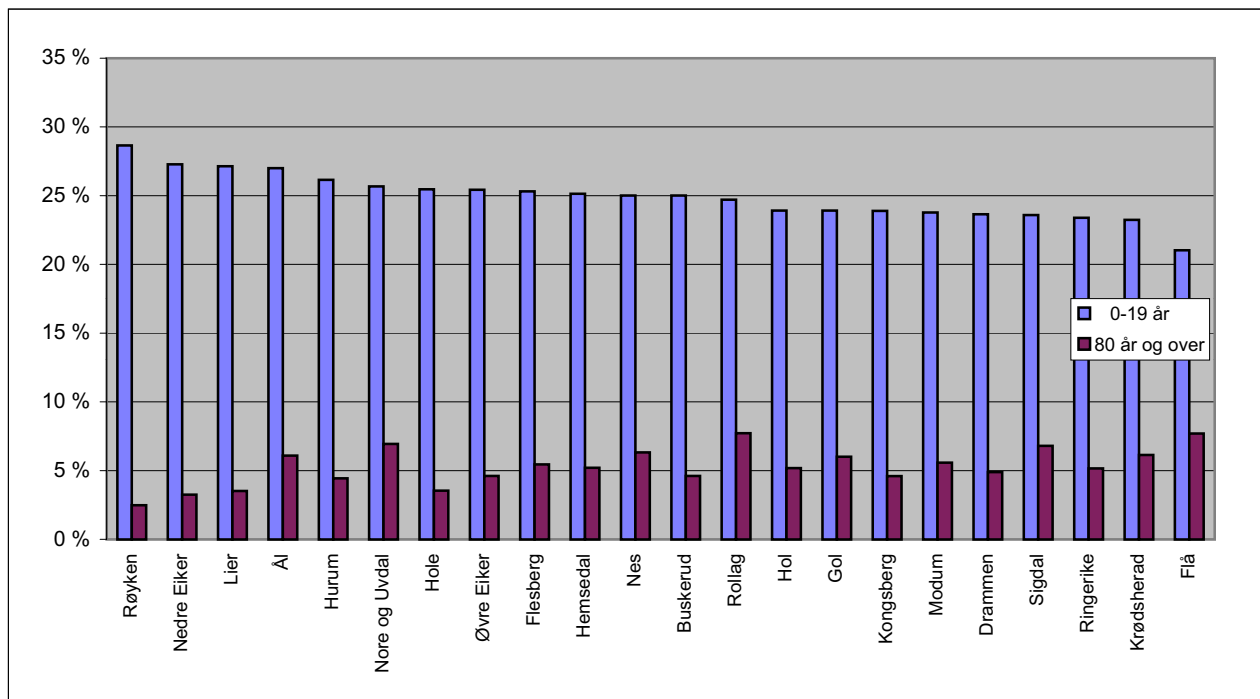

Kilde: Statistisk sentralbyrå, www.ssb.no

TABELL 2.4 ANTALL BARN OG UNGE I ALDEREN 0-18 ÅR ETTER ÅRSKLASSER. 1.1.2002

Alder	Drammen	Kongsberg	Ringerike	Hole	Flå	Nes	Gol	Hemsedal	Ål	Hol	Sigdal	Krødsherad	Modum	Øvre Eiker	Nedre Eiker	Lier	Røyken	Hurum	Flesberg	Rollag	Nore og Uvdal
0-1 år	710	241	268	62	9	36	56	26	64	41	39	21	137	180	239	237	236	104	32	12	38
1 år	723	268	296	60	9	34	53	22	41	72	50	11	133	162	290	264	262	105	41	14	32
2 år	720	265	284	71	13	34	60	28	69	52	35	26	145	160	318	276	235	126	37	26	24
3 år	678	279	308	58	11	47	55	33	61	49	34	27	137	188	277	279	247	123	21	23	34
4 år	698	279	325	85	12	49	52	40	66	50	46	25	132	206	323	314	283	105	41	26	42
5 år	679	292	313	52	10	39	45	33	56	50	33	22	160	213	278	324	268	132	21	16	40
6 år	650	287	342	73	12	35	54	31	70	49	42	19	137	193	317	335	281	117	29	14	37
7 år	690	294	366	66	14	44	52	29	61	45	45	27	146	216	293	313	258	139	36	21	34
8 år	646	244	331	66	13	57	57	31	59	63	33	21	132	196	282	313	250	114	30	22	39
9 år	662	279	358	72	5	49	51	20	74	57	37	33	139	200	282	345	271	117	27	17	39
10 år	637	275	402	69	12	45	44	22	72	68	63	23	133	196	327	364	256	123	44	14	45
11 år	687	283	357	63	9	49	71	28	67	65	41	32	178	215	325	311	241	112	32	22	29
12 år	685	294	377	89	13	52	63	14	67	56	52	35	162	218	315	325	258	105	26	17	35
13 år	644	265	374	66	12	50	49	20	78	65	51	31	156	197	284	280	215	101	35	24	29
14 år	645	274	335	57	14	60	49	13	60	55	42	19	164	196	276	269	205	130	46	16	30
15 år	641	235	286	60	10	34	55	15	58	56	38	32	158	198	253	278	203	126	31	16	38
16 år	617	253	302	56	9	42	50	15	63	48	44	32	153	190	267	265	229	86	26	17	34
17 år	624	246	309	61	14	33	48	25	70	39	45	26	164	181	255	252	221	87	32	19	34
18 år	555	274	313	56	16	44	56	18	65	67	35	29	156	186	254	262	184	97	23	13	34
Totalt	12591	5127	6246	1242	217	833	1020	463	1221	1047	805	491	2822	3691	5455	5606	4603	2149	610	349	667

Kilde: PANDA



**FIGUR 2.2 PERSONER 67 ÅR OG OVER
I PROSENT AV FOLKEMENGDEN. 1.1.2002**

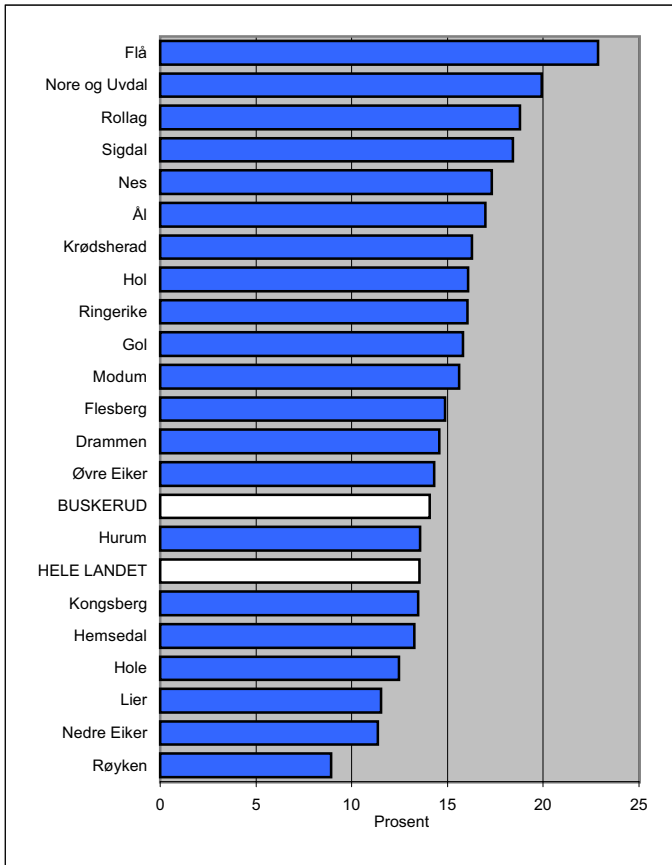

Kilde: Statistisk sentralbyrå, www.ssb.no

KART 2.1 FOLKETETTHETEN I BUSKERUD. 1. 1. 1998

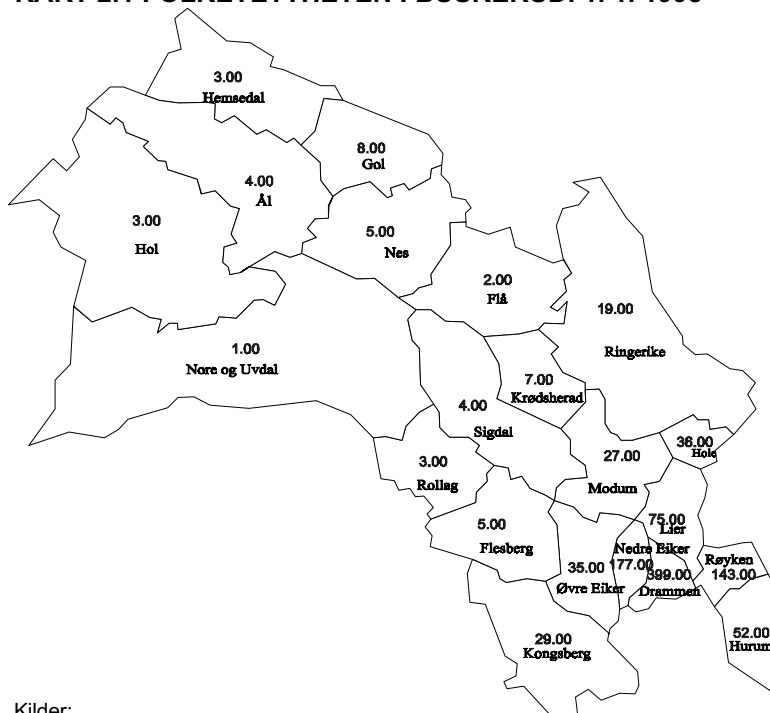

Kilder:
Statistisk sentralbyrå. Statistisk årbok. 1998



BEFOLKNINGSUTVIKLINGEN I BUSKERUD

FIGUR 2.3 ENDRING I FOLKETALLET. PROSENT PR. ÅR. 1990 - 2002.

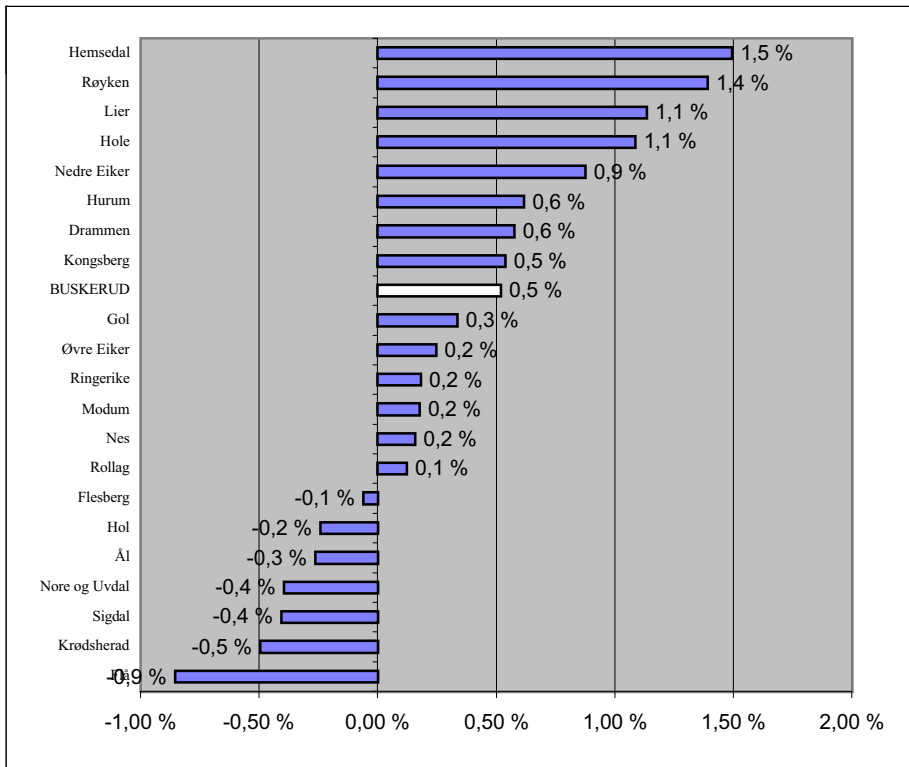

FIGUR 2.4 ENDRING I FOLKETALLET. PROSENT. 2001 - 2002.

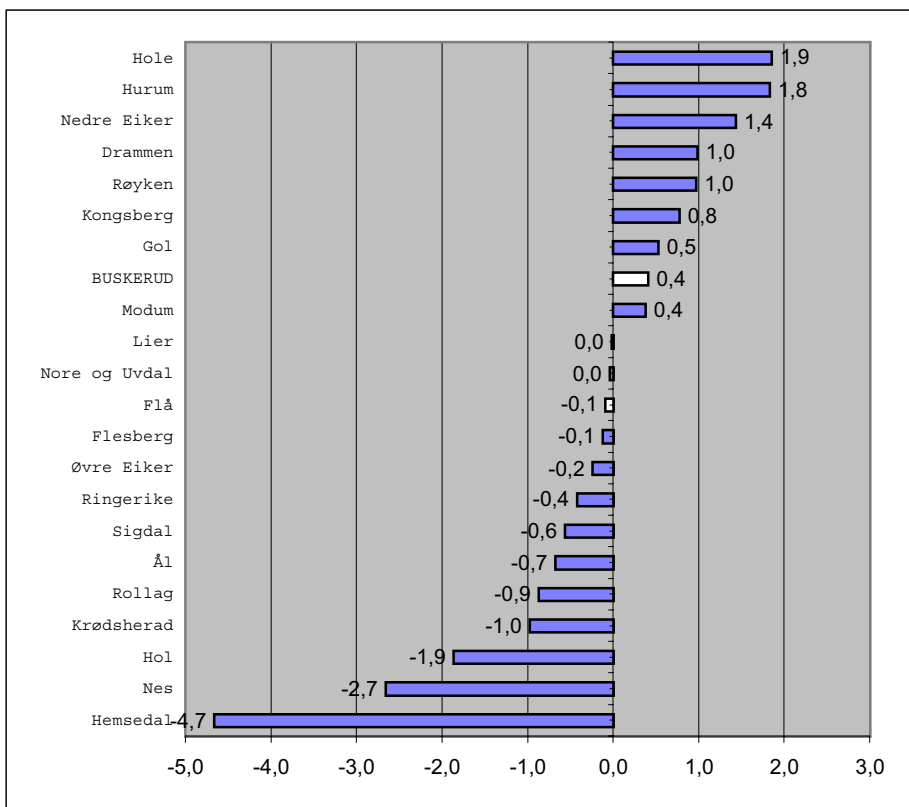



TABELL 2.5 ANTALL KVINNER PR. 100 MENN I ALDERSGRUPPEN 20-39 ÅR. 1994 - 2002.

Antall pr. 1.1	1994	1995	1996	1997	1998	1999	2000	2001	2002
Drammen	99	99	100	99	98	98	97	97	97
Nedre Eiker	100	101	99	100	99	96	98	97	97
Lier	100	99	98	98	100	99	100	101	101
Røyken	97	97	98	98	98	99	97	97	97
Hurum	97	98	98	97	96	93	94	95	101
Sigdal	86	89	85	90	88	90	88	88	89
Modum	97	97	95	94	94	94	92	91	92
Øvre Eiker	98	98	98	97	99	98	98	96	96
Krødsherad	94	93	97	95	97	91	95	96	97
Ringerike	96	96	95	96	96	98	97	97	96
Hole	99	100	99	96	97	99	104	104	104
Flå	78	77	80	79	84	85	88	91	79
Nes	89	90	90	87	89	87	84	89	89
Gol	96	91	93	97	93	96	96	100	98
Hemsedal	97	97	94	98	102	98	102	100	99
Ål	88	91	96	93	93	93	91	92	94
Hol	106	104	105	100	99	101	103	101	105
Kongsberg	92	92	91	92	90	90	91	91	90
Flesberg	92	90	86	84	82	89	90	91	93
Rollag	98	102	104	105	104	108	107	101	96
Nore og Uvdal	94	94	95	97	96	95	97	94	92
Buskerud	97	97	97	97	96	97	96	96	96
Hele landet	95	96	96	96	96	96	96	96	97

KART 2.2 ANTALL KVINNER PR. 100 MENN I ALDERSGRUPPEN 20-39 ÅR. 1999.

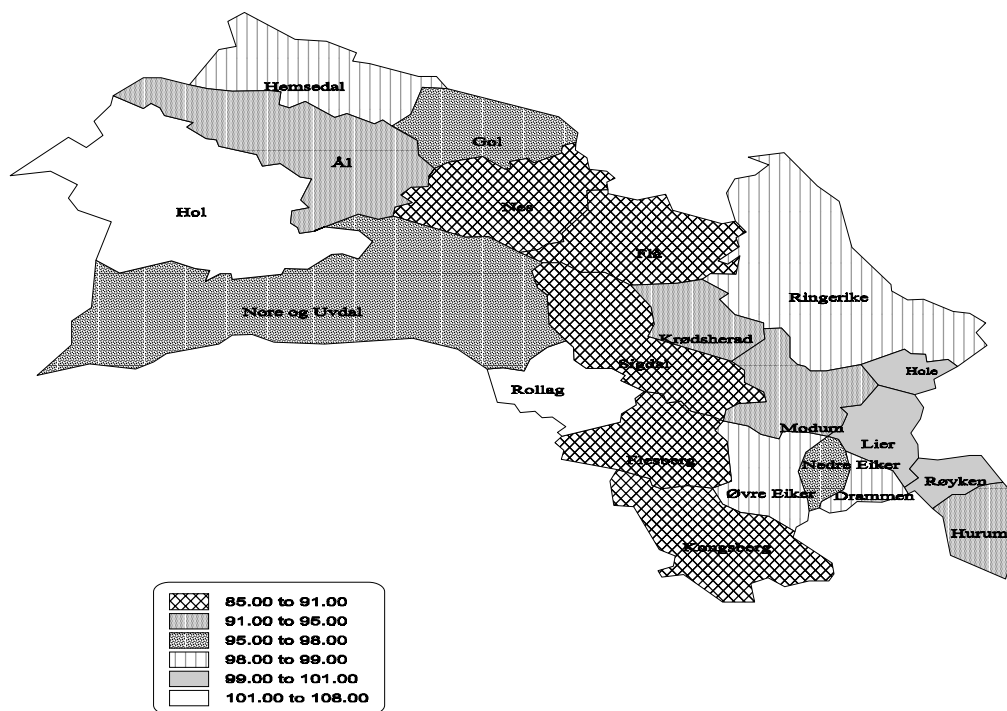



TABELL 2.6 UTENLANDSKE STATSBOGGERE ETTER STATSBOGGERSKAP. 1.1.2002

	Europa	Afrika	Asia	Amerika	Oseania	Uoppgitt/ statsløse	I alt
Drammen	2 310	172	1 007	162	10	4	3 665
Nedre Eiker	541	12	157	38	1	0	749
Lier	661	61	255	68	4	1	1 050
Røyken	505	10	61	48	5	1	630
Hurum	205	40	10	20	1	0	276
Sigdal	27	0	10	1	0	0	38
Modum	223	3	38	18	1	1	284
Øvre Eiker	325	9	122	27	2	0	485
Krødsherad	39	0	3	3	0	0	45
Ringerike	581	15	182	42	9	0	829
Hole	171	1	10	19	1	0	202
Flå	19	0	9	3	0	1	32
Nes	100	2	27	9	0	0	138
Gol	171	30	33	3	1	1	239
Hemsedal	139	0	1	2	0	0	142
Ål	148	4	21	6	0	0	179
Hol	216	10	9	22	3	0	260
Kongsberg	597	48	117	79	0	1	842
Flesberg	31	2	10	2	2	0	47
Rollag	18	0	2	10	0	0	30
Nore og Uvdal	26	0	1	19	0	0	46
Buskerud	7 053	419	2 085	601	40	10	10 208

FIGUR 2.5 UTENLANDSKE STATSBOGGERE PR. 1000 INNBYGGERE. 2002

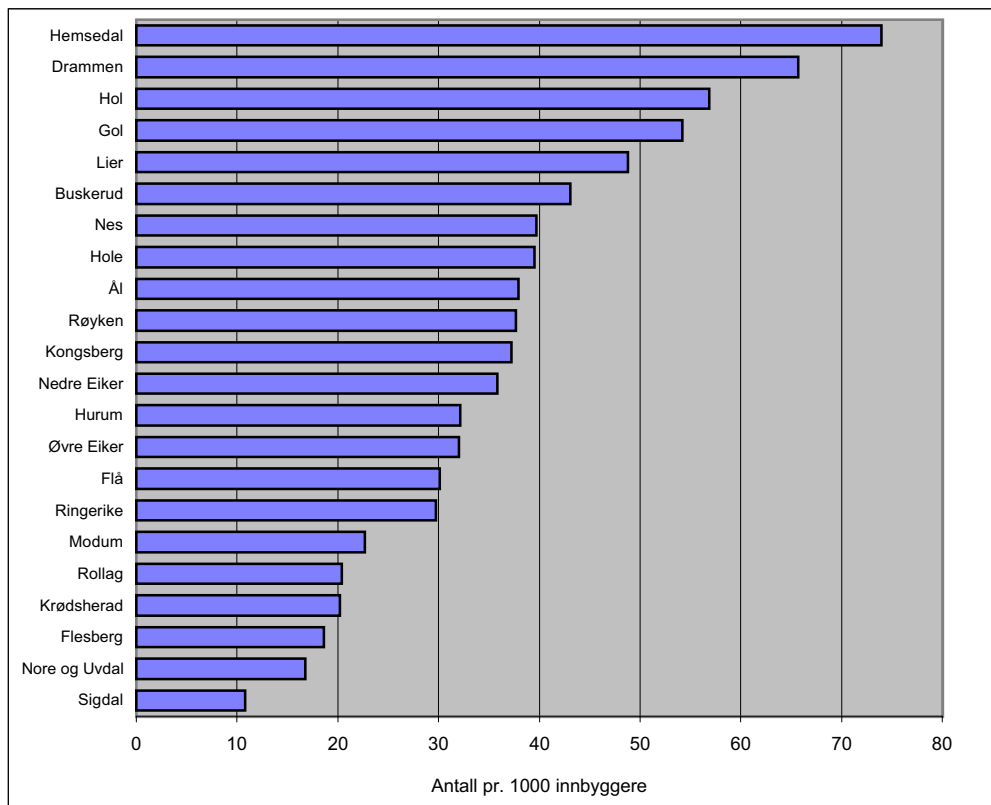



TABELL 3.1 ANTALL ELEVER I GRUNNSKOLEN. 1999 - 2001.

Antall pr. 1.9.	Elever i alt			Fremmedspråklige elever		
	1999	2000	2001	1999	2000	2001
Drammen	6 345	6 425	6 501	1 056	1 157	1 150
Nedre Eiker	2 882	2 842	2 963	212	218	219
Lier	2 975	3 053	3 115	229	261	215
Røyken	2 266	2 361	2 414	99	77	92
Hurum	1 082	1 154	1 211	54	39	61
Sigdal	429	435	440	1	:	-
Modum	1 496	1 518	1 480	58	65	74
Øvre Eiker	1 920	1 970	2 019	56	69	51
Krødsherad	286	289	271	1	:	:
Ringerike	3 411	3 465	3 550	127	122	156
Hole	646	658	674	12	23	20
Flå	119	112	109	0	:	-
Nes	478	505	470	28	48	15
Gol	506	524	536	39	51	61
Hemsedal	216	238	223	32	43	22
Ål	678	668	674	44	36	13
Hol	607	599	603	48	47	54
Kongsberg	2 615	2 689	2 734	155	100	70
Flesberg	327	328	332	6	4	:
Rollag	182	181	182	8	7	9
Nore og Uvdal	337	337	356	0	:	:
Buskerud	29 803	30 431	30 872	2 265	2 367	2 297

FIGUR 3.1 ANTALL GRUNNSKOLER I BUSKERUD. 2001

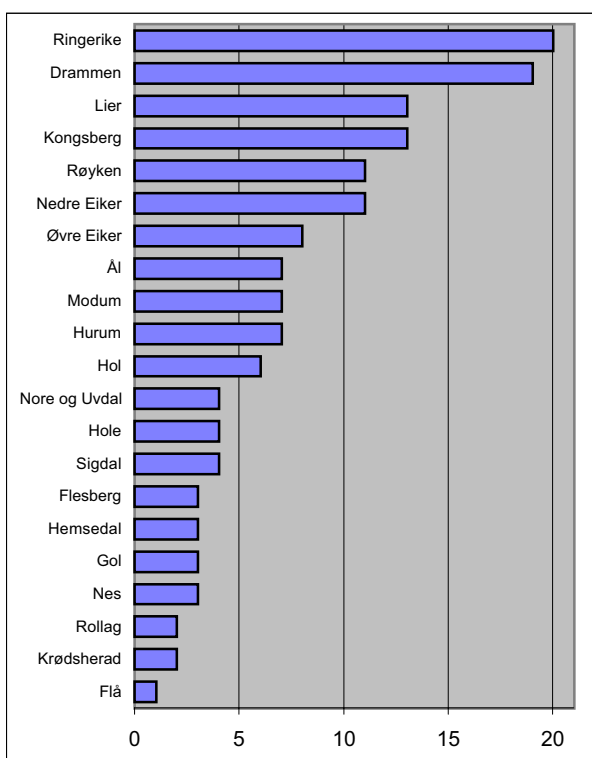

FIGUR 3.2 ANTALL ELEVER PR. KLASSE I GRUNNSKOLEN. 2001

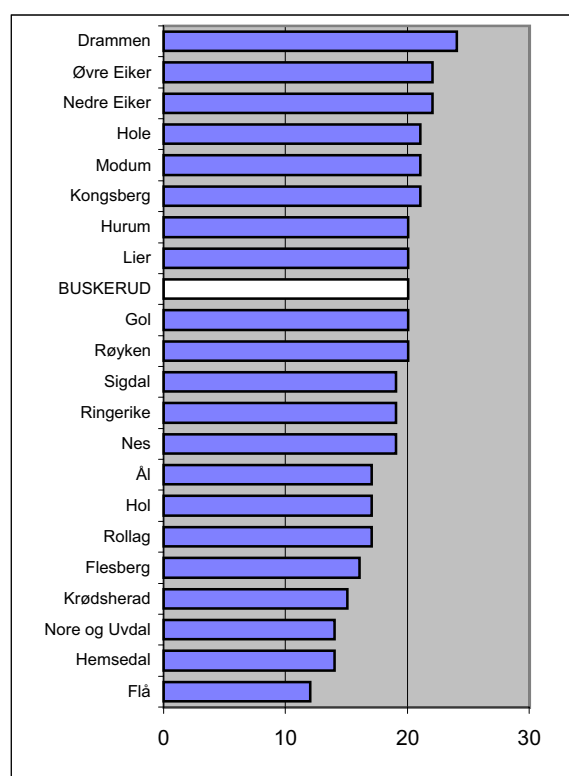



**TABELL 3.2 ANTALL ELEVER UNDER UTDANNING VED VIDEREGÅENDE SKOLER.
1990, 1995, 1999 og 2000 ¹**

Utdanning pr. 1.10	Elever i alt				I alderen 16 - 18 år i % av alle pers. i gruppen			
	1990	1995	1999	2000	1990	1995	1999	2000
					%	%	%	%
Drammen	2 626	2 483	2 294	2 271	80	88	86	86
Nedre Eiker	1 085	1 048	1 016	951	78	88	89	88
Lier	1 218	1 057	946	928	88	91	90	89
Røyken	929	794	775	758	87	88	90	89
Hurum	483	452	381	368	83	91	90	94
Sigdal	237	155	151	143	85	88	94	93
Modum	633	714	644	614	78	91	90	90
Øvre Eiker	765	764	774	699	80	89	90	88
Krødsherad	121	138	112	105	81	88	94	88
Ringerike	1 531	1 361	1 295	1 240	84	89	92	91
Hole	269	238	232	230	83	82	96	95
Flå	58	44	38	42	83	92	79	89
Nes	195	174	162	155	81	91	94	94
Gol	265	230	179	165	84	92	92	88
Hemsedal	75	84	71	76	72	92	81	84
Ål	251	241	215	236	83	92	91	91
Hol	227	198	196	172	87	82	90	90
Kongsberg	1 291	1 204	1 068	975	87	92	91	87
Flesberg	165	129	132	124	82	93	90	92
Rollag	91	86	70	66	90	93	92	96
Nore og Uvdal	196	149	133	126	91	91	84	88
Buskerud	12 711	11 743	10 884	10 444	83	89	90	89
Hele landet	252 643	234 188	217 002	214 482	83	90	90	90

¹ Elever bosatt i utlandet, og uoppgjitt bostedskommune er ikke medregnet.

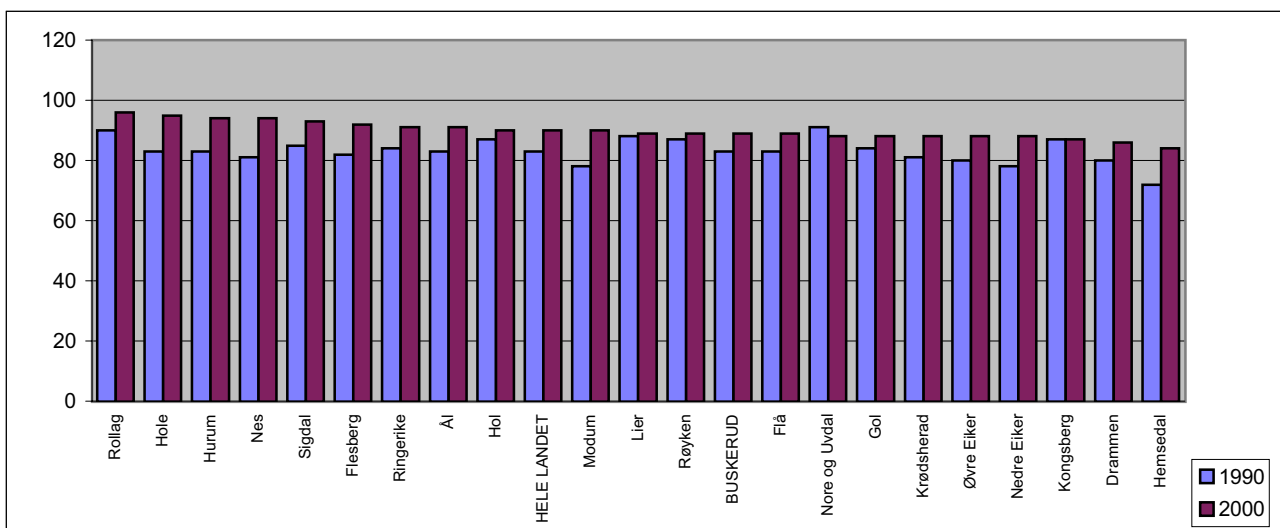
Folketallet pr. 1.1.1991, 1.1.1996, 1.1.2000 og 1.1.2001 er benyttet ved beregningene.

**FIGUR 3.3 ELEVER VED VIDEREGÅENDE SKOLE I ALDEREN 16-18 ÅR
I PROSENT AV ALLE PERSONER I GRUPPEN. 1/10-1990 OG 1/10-2001.**

Kilde: Statistisk sentralbyrå. Regionalstatistikk 1/92, 3/97, og 1/00 spesialbestilt.



**TABELL 3.3 ANTALL STUDENTER UNDER UTDANNING
VED UNIVERSITETER OG HØYSKOLER. 1990, 1995, 1999 og 2000 ***

Utdanning pr. 1.10	Studenter i alt				I alderen 19 - 24 år i % av alle pers. i gruppen			
	1990	1995	1999	2000	1990	1995	1999	2000
					%	%	%	%
Drammen	1 437	1 673	1 851	1 885	17	22	24	22
Nedre Eiker	423	523	587	587	14	20	23	22
Lier	536	741	788	755	18	27	30	27
Røyken	396	548	610	607	17	25	28	25
Hurum	153	224	255	252	14	21	26	26
Sigdal	56	80	83	88	11	18	23	22
Modum	199	294	411	378	12	18	27	25
Øvre Eiker	292	387	453	447	14	18	24	22
Krødsherad	36	49	45	52	14	20	16	19
Ringerike	628	839	914	979	16	23	24	23
Hole	161	152	189	191	23	22	33	29
Flå	23	33	32	34	14	22	26	27
Nes	72	108	125	125	16	25	29	24
Gol	104	125	154	152	14	18	27	25
Hemsedal	36	41	59	60	13	13	26	23
Ål	118	182	145	153	19	31	27	25
Hol	98	117	124	147	13	18	17	22
Kongsberg	704	930	934	941	21	30	31	29
Flesberg	48	68	63	75	13	20	24	23
Rollag	36	48	46	52	16	27	23	22
Nore og Uvdal	51	66	77	90	11	22	29	32
Buskerud	5 607	7 228	7 945	8 050	16	23	26	24
Hele landet	135 462	174 886	189 854	191 454	19	25	28	26

* Studenter bosatt i utlandet, og uoppgett bostedskommune er ikke medregnet.

Folketallet pr. 1.1.1991, 1.1.1996, 1.1.1999 og 1.1. 2001 er benyttet ved beregningene.

FIGUR 3.4 STUDENTER 19-24 ÅR VED UNIV./HØYSKOLE I % AV ALLE I GRUPPEN. 1990 OG 2000.

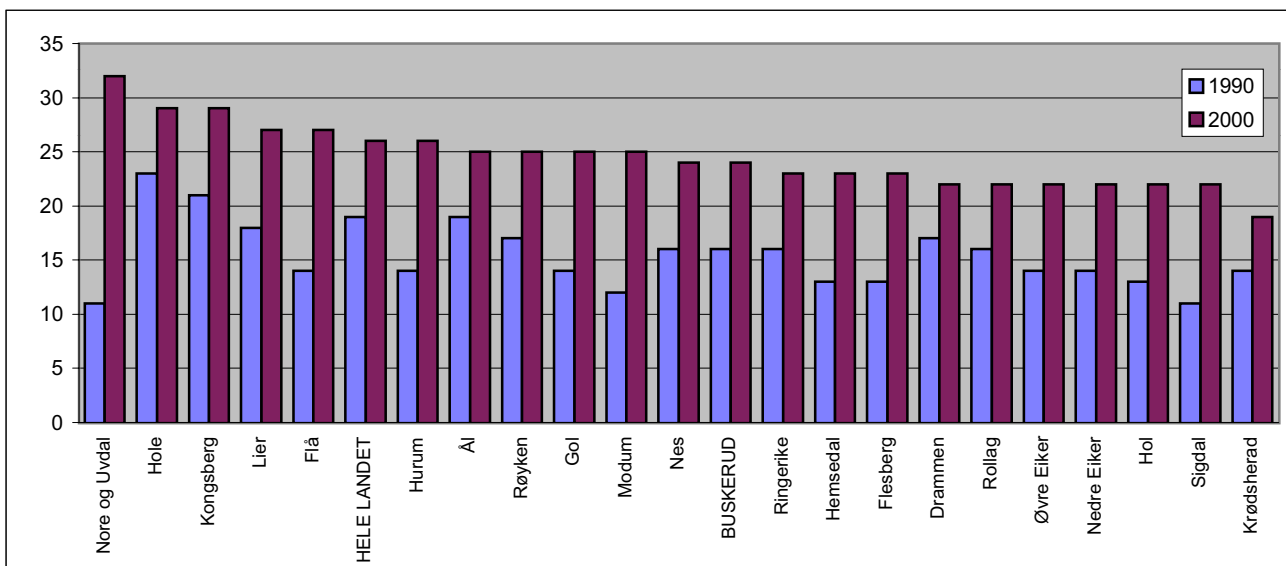

Kilde: Statistisk sentralbyrå. Regionalstatistikk 1/92, 3/97, 10/98 og 1/00 samt spesial bestilt.



TABELL 3.4 PERSONER 16 ÅR OG OVER, ETTER HØYESTE UTDANNING. 2000.

Utdanning pr. 1.10	Grunn- skole	Videregående skole	Universitet og høyskole	Uoppgitt	I alt
Drammen	10 125	24 231	9 148	1 257	44 761
Nedre Eiker	4 454	9 071	2 349	264	16 138
Lier	3 325	9 086	3 954	343	16 708
Røyken	2 516	7 255	2 768	165	12 704
Hurum	1 715	3 772	1 091	89	6 667
Sigdal	922	1 689	277	21	2 909
Modum	3 011	5 657	1 361	118	10 147
Øvre Eiker	3 236	6 852	1 790	190	12 068
Krødsherad	547	1 032	229	25	1 833
Ringerike	6 002	12 424	3 895	408	22 729
Hole	688	2 280	976	61	4 005
Flå	299	479	116	11	905
Nes	649	1 678	440	84	2 851
Gol	846	2 110	511	89	3 556
Hemsedal	289	925	253	84	1 551
Ål	820	2 241	645	84	3 790
Hol	864	2 210	530	142	3 746
Kongsberg	3 272	9 904	4 747	263	18 186
Flesberg	479	1 252	274	16	2 021
Rollag	268	752	169	15	1 204
Nore og Uvdal	636	1 308	258	20	2 222
Buskerud	44 963	106 208	35 781	3 749	190 701

FIGUR 3.5 PROSENT AV BEFOLKNINGEN MED GRUNNSKOLE. 1990 OG 2000.

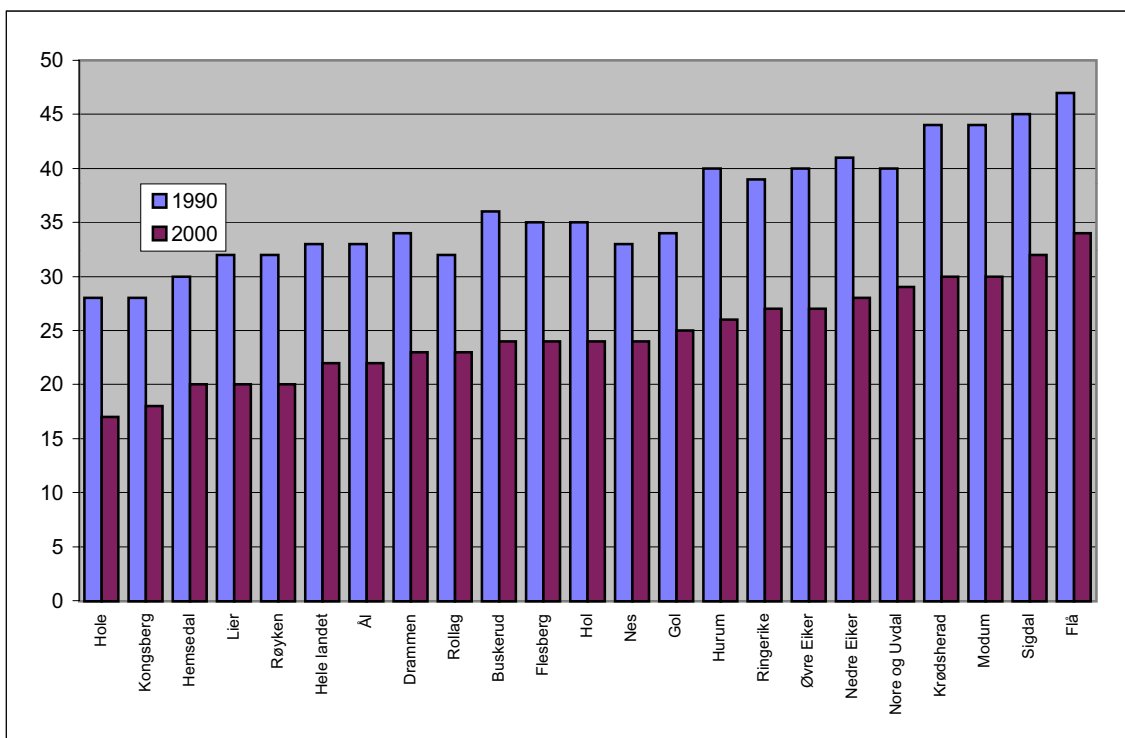



TABELL 3.5 ANDEL AV BEFOLKNINGEN 16 ÅR OG OVER, ETTER HØYESTE UTDANNING. 1990 OG 2000.

Utdanning pr. 1.10	Grunnskole		Videregående skole		Universitet og høyskole	
	1990	2000	1990	2000	1990	2000
	Prosent					
Drammen	34	23	50	56	16	21
Nedre Eiker	41	28	49	57	11	15
Lier	32	20	50	56	18	24
Røyken	32	20	51	58	17	22
Hurum	40	26	47	57	13	17
Sigdal	45	32	48	59	7	10
Modum	44	30	47	57	10	14
Øvre Eiker	40	27	49	58	12	15
Krødsherad	44	30	46	57	10	13
Ringerike	39	27	48	56	13	18
Hole	28	17	54	58	18	25
Flå	47	34	45	54	9	13
Nes	33	24	56	61	11	16
Gol	34	25	54	61	12	15
Hemsedal	30	20	58	63	12	17
Ål	33	22	55	61	12	17
Hol	35	24	55	61	10	15
Kongsberg	28	18	52	55	20	27
Flesberg	35	24	54	63	11	14
Rollag	32	23	58	63	11	14
Nore og Uvdal	40	29	52	59	8	12
Buskerud	36	24	51	56	12	19
Hele landet	33	22	50	56	17	22

FIGUR 3.6 PROSENT AV BEFOLKNINGEN MED UNIVERSITET OG HØYSKOLE. 1990 OG 2000.

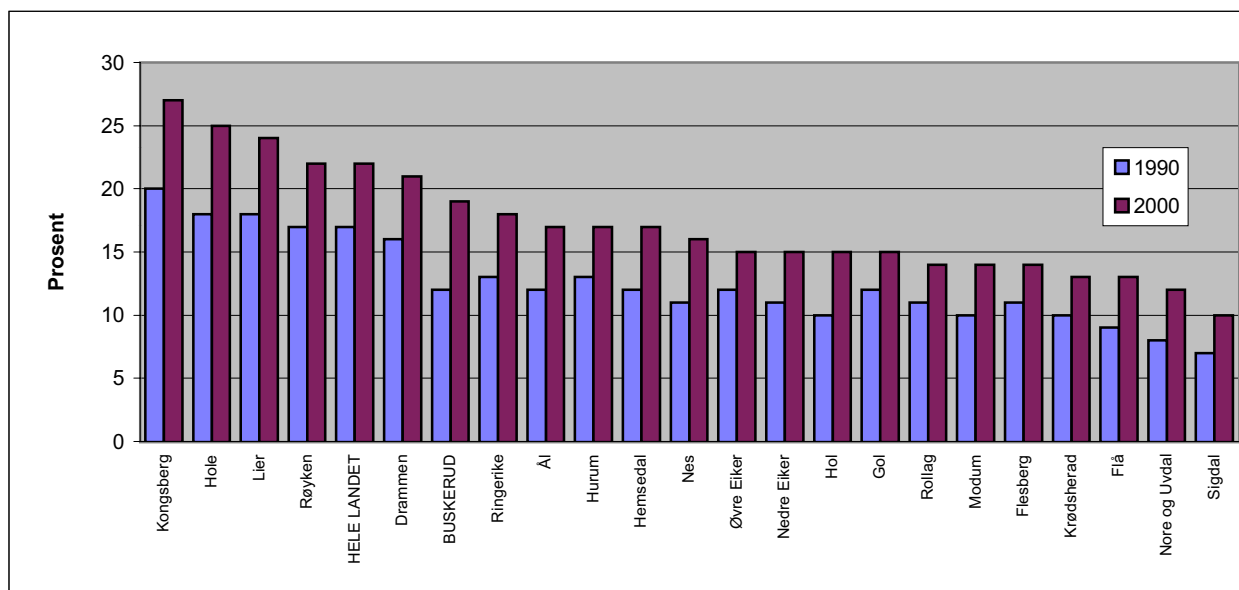



TABELL 4.1 FAKTISKE NETTO DRIFTSUTGIFTER PR. SYKEHUSOPPHOLD OG PR. LIGGEDAG ETTER SYKEHUSEIER. 2000. PROSENTVIS ENDRING 1999 TIL 2000.

Sykehuseier	Faktiske netto driftsutgifter alle sykehus				
	Kroner pr sykehusopphold			Kroner pr liggedag	
	Kroner	Pst av landsgj.-snitt	Pst endring 1999-00*	Kroner	Pst av landsgj.-snitt
Buskerud	23 178	90 %	5,4 %	5 415	96
Østfold	25 439	99 %	6,7 %	5 670	101
Akershus	27 226	106 %	-11,9 %	6 151	109
Oslo	28 646	112 %	5,1 %	5 650	100
Hedmark	24 655	96 %	2,6 %	6 105	108
Oppland	22 592	88 %	1,2 %	5 031	89
Vestfold	20 805	81 %	-0,5 %	5 152	91
Telemark	20 757	81 %	0,9 %	4 993	89
Aust-Agder	23 612	92 %	6,1 %	5 467	97
Vest-Agder	18 784	73 %	4,7 %	4 775	85
Rogaland	23 091	90 %	3,6 %	4 770	85
Hordaland	23 995	94 %	4,4 %	4 981	88
Sogn og Fjordane	25 756	101 %	3,7 %	5 980	106
Møre og Romsdal	21 884	85 %	1,6 %	5 292	94
Sør-Trøndelag	25 623	100 %	4,7 %	4 795	85
Nord-Trøndelag	24 063	94 %	3,9 %	6 014	107
Nordland	23 105	90 %	4,3 %	5 467	97
Troms	25 076	98 %	-2,2 %	5 922	105
Finnmark	30 300	118 %	3,2 %	7 127	127
Fylkeskomm. sykehus	24 331	95 %	3,5 %	5 387	96
Staten/private	43 109	168 %	17,2 %	8 665	154
Sykehusene samlet	25 618	100 %	4,8 %	5 633	100

*Tallene er ikke direkte sammenlignbare.

FIGUR 4.1 FAKTISKE NETTO DRIFTSUTGIFTER PR. LIGGEDAG ETTER SYKEHUSEIER. 2000.

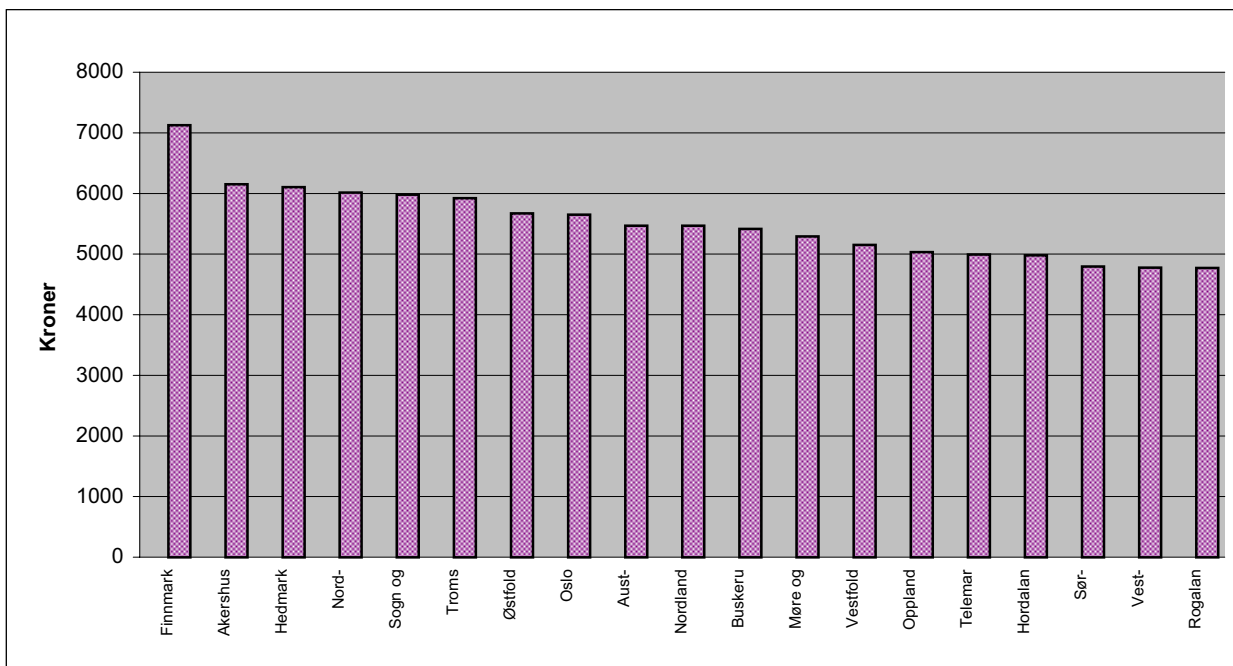

**TABELL 4.2 FYLKESKOMMUNENES NETTO DRIFTSUTGIFTER TIL SOMATISKE SYKEHUS. KRONER PR. INNBYGGER 1999 OG 2000.**

Fylke	1999		2000		Pst avvik fra landsgj.-snitt 2000	Prosentvis endring 1999-2000
	Totalt (1000 kr)	Kroner per innbygger	Totalt (1000 kr)	Kroner per innbygger		
Buskerud	576 724	2 435	579 514	2 426	-11	-4,9
Akershus	1 093 463	2 341	1 166 059	2 471	-10	0,7
Oslo	1 817 745	3 582	1 831 549	3 600	32	-4,1
Hedmark	559 190	2 989	571 258	3 039	11	-3,0
Oppland	496 861	2 720	489 523	2 669	-2	-6,4
Østfold	667 442	2 689	760 230	3 028	11	7,5
Vestfold	486 588	2 287	518 289	2 410	-12	0,6
Telemark	422 683	2 561	439 452	2 654	-3	-1,1
Aust-Agder	257 610	2 521	263 767	2 568	-6	-2,8
Vest-Agder	355 061	2 281	350 405	2 234	-18	-6,5
Rogaland	851 226	2 281	954 090	2 543	-7	6,4
Hordaland	938 979	2 157	941 846	2 149	-21	-5,0
Sogn og Fjordane	319 531	2 970	330 516	3 072	13	-1,3
Møre og Romsdal	631 586	2 597	638 076	2 617	-4	-3,9
Sør-Trøndelag	611 291	2 326	678 637	2 562	-6	5,1
Nord-Trøndelag	359 961	2 832	369 736	2 905	6	-2,1
Nordland	714 344	2 988	675 209	2 834	4	-9,5
Troms	515 081	3 408	475 173	3 131	15	-12,3
Finnmark	267 629	3 614	263 431	3 556	30	-6,1
Totalt	11 942 995	2 667	12 296 760	2 731	0	-2,3

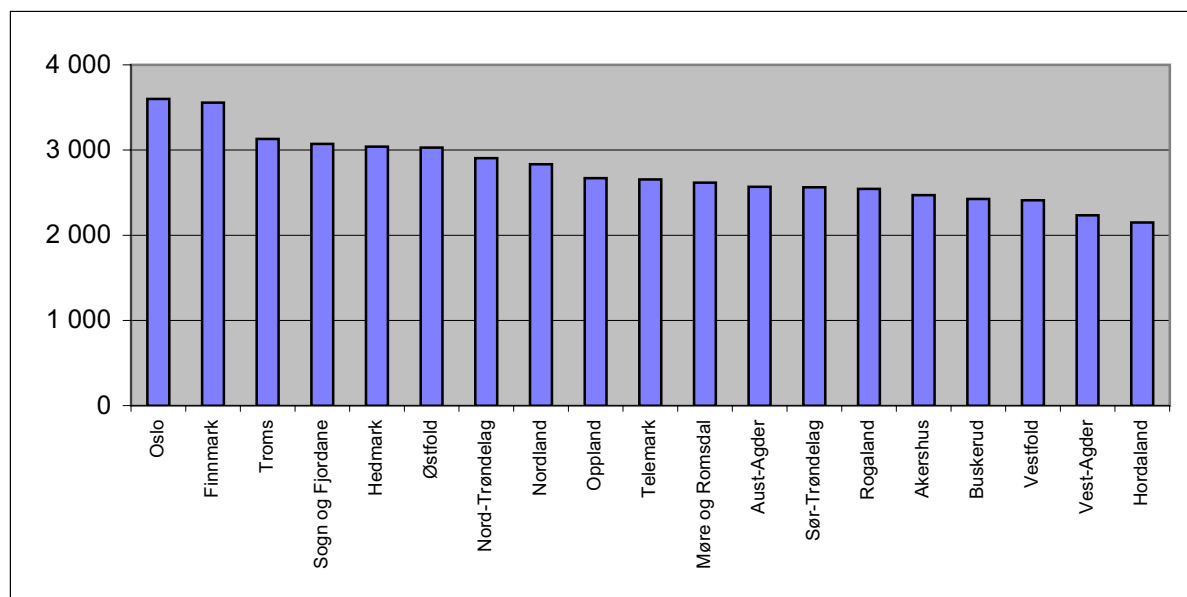
Kilde: SINTEF - SAMDATA Norsk institutt for sykehusforskning, samdatarapport 2000 (tabell 4.3). www.sintef.no**FIGUR 4.2 FYLKESKOMMUNENES NETTO DRIFTSUTGIFTER TIL SOMATISKE SYKEHUS PR. INNBYGGER. 2000**

Kilde: SINTEF - SAMDATA Norsk institutt for sykehusforskning, Rapport 2/00 (tabell 3.6).

TABELL 4.3 ANTALL SYKEHUSOPPHOLD, GJENNOMSNITTLIG LIGGETID, OG ANTALL SYKEHUS ETTER SYKEHUSEIER. 2000.

Sykehuseier	Sykehusopphold		Gj.sn. liggetid		Antall sykehus
	Antall	Endring 1999-00 Prosent	Antall dager	Endring 1999-00 Prosent	
Buskerud	33 701	0,2 %	5,7	3,2	3
Østfold	36 325	-0,8 %	6,1	3,0	4
Akershus	47 393	1,5 %	5,2	-6,7	5
Oslo	70 280	-6,5 %	7,6	-9,1	5
Hedmark	25 914	-0,1 %	5,8	1,9	3
Oppland	29 491	3,5 %	5,1	-6,7	4
Vestfold	25 262	-7,6 %	6,1	-3,9	4
Telemark	27 705	3,7 %	5,3	-5,6	5
Aust-Agder	14 102	-1,1 %	5,8	1,6	1
Vest-Agder	25 216	0,9 %	5,5	-3,8	4
Rogaland	50 511	1,1 %	6,5	0,8	3
Hordaland	68 512	-2,0 %	6,4	1,9	6
Sogn og Fjordane	17 446	1,4 %	5,4	1,4	3
Møre og Romsdal	34 887	-0,8 %	6,1	6,5	4
Sør-Trøndelag	46 236	0,6 %	7,4	4,0	2
Nord-Trøndelag	17 989	-0,5 %	5,7	4,1	2
Nordland	36 468	-1,1 %	5,9	5,5	7
Troms	29 692	-0,4 %	6,3	5,8	2
Finnmark	9 865	-2,9 %	5,1	-0,4	2
Fylkeskomm. sykehus	646 995	-0,9 %	6,2	-0,6	69
Staten/private	47 121	-2,0 %	3,4	-51,8	9
Sykehusene samlet	694 116	-1,0 %	6,0	-4,5	78

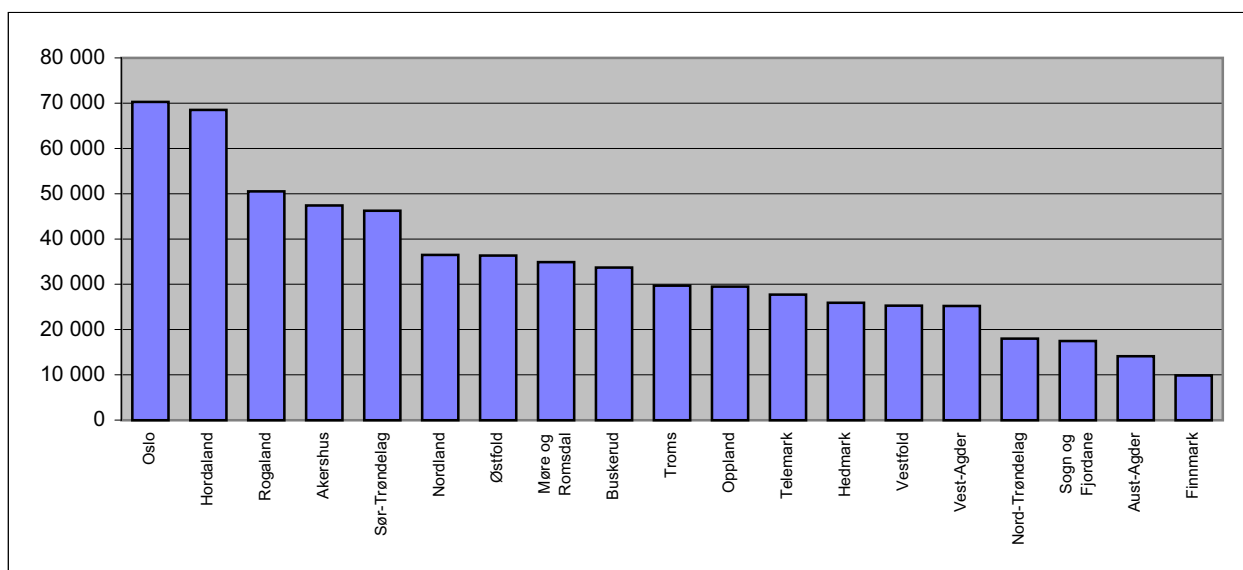
FIGUR 4.3 ANTALL SYKEHUSOPPHOLD ETTER SYKEHUSEIER. 2000.

Kilde: SINTEF - SAMDATA Norsk institutt for sykehusforskning, Rapport 2000 (tabell 8.5 og 8.6).



TABELL 4.4 BELEGGSPROSENT OG SYKEHUSOPP. PR ÅRSVERK ETTER SYKEHUSEIER. 2000.

Sykehuseier	Beleggs- prosent	Endring 1999-00 Prosentpoeng	Sykehusopphold pr årsverk	
			Antall	Endring 1998-99 Prosent
Buskerud	92	6	15,9	3,2 %
Østfold	94	1	14,4	-13,4 %
Akershus	91	-4	12,4	-11,2 %
Oslo	83	-10	8,4	-5,8 %
Hedmark	84	5	14,1	-7,1 %
Oppland	76	-6	15,1	-1,1 %
Vestfold	82	1	12,6	-9,1 %
Telemark	86	-1	15,8	4,3 %
Aust-Agder	88	3	13,8	-3,7 %
Vest-Agder	81	-1	15,4	-2,3 %
Rogaland	97	3	14,3	0,9 %
Hordaland	90	5	11,9	-5,4 %
Sogn og Fjordane	79	2	14,8	-7,1 %
Møre og Romsdal	92	6	13,4	-3,2 %
Sør-Trøndelag	97	7	10,8	-10,2 %
Nord-Trøndelag	86	2	12,9	-5,5 %
Nordland	90	9	14,0	-1,8 %
Troms	83	6	9,7	-0,6 %
Finnmark	73	-4	12,9	-1,1 %
Fylkeskomm. sykehus	91	4	12,4	-4,8 %
Staten/private	40	-40	8,5	-0,2 %
Sykehusene samlet	87	1	12,0	-4,3 %

FIGUR 4.4 BELEGGSPROSENT ETTER SYKEHUSEIER. 2000.

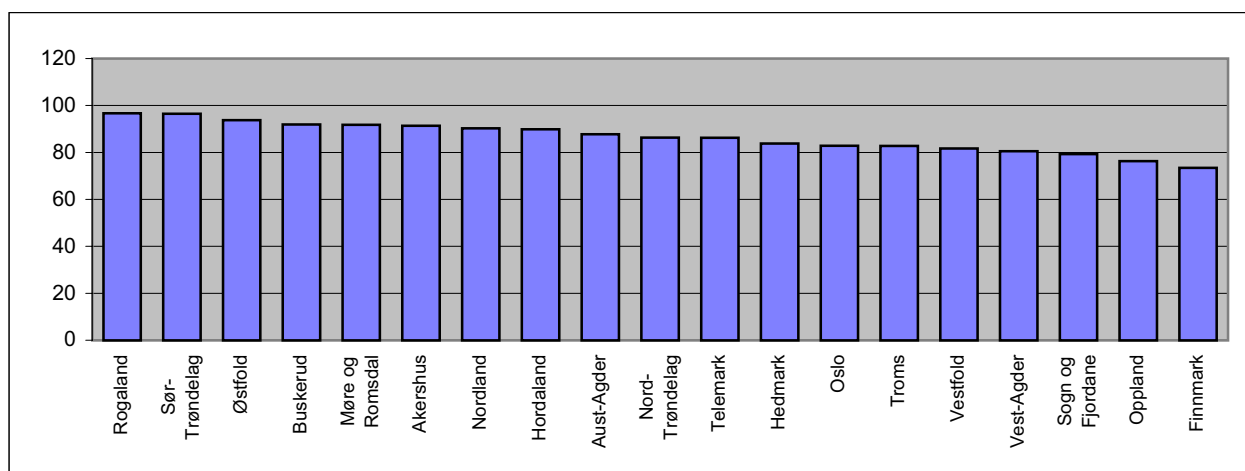

Kilde: SINTEF - SAMDATA Norsk institutt for sykehusforskning, Rapport 2000.(tabell 8.1,8.2)



TABELL 5.1 BRUTTOINNEKT PR. INNBYGGER 17 ÅR+. 2000

	Bruttoinntekt pr. innb.		
	Alle	Menn	Kvinner
Drammen	247 024	316 899	183 287
Nedre Eiker	228 322	292 306	167 431
Lier	263 734	335 702	194 239
Røyken	264 739	340 201	190 777
Hurum	235 552	299 302	172 445
Sigdal	253 344	352 935	155 143
Modum	212 372	261 193	165 007
Øvre Eiker	233 292	298 152	170 169
Krødsherad	210 329	261 764	160 364
Ringerike	227 420	290 592	167 712
Hole	316 129	448 105	187 506
Flå	202 489	244 787	159 612
Nes	208 374	262 809	154 478
Gol	222 547	277 059	169 390
Hemsedal	251 058	330 433	172 416
Ål	211 507	264 848	160 162
Hol	222 280	269 952	176 471
Kongsberg	249 113	321 603	177 910
Flesberg	217 054	269 496	161 505
Rollag	202 964	241 054	164 681
Nore og Uvdal	188 947	227 757	150 944
Buskerud	242 312	307 471	176 112

FIGUR 5.1 BRUTTOINNEKT PR. INNBYGGER. 2000.

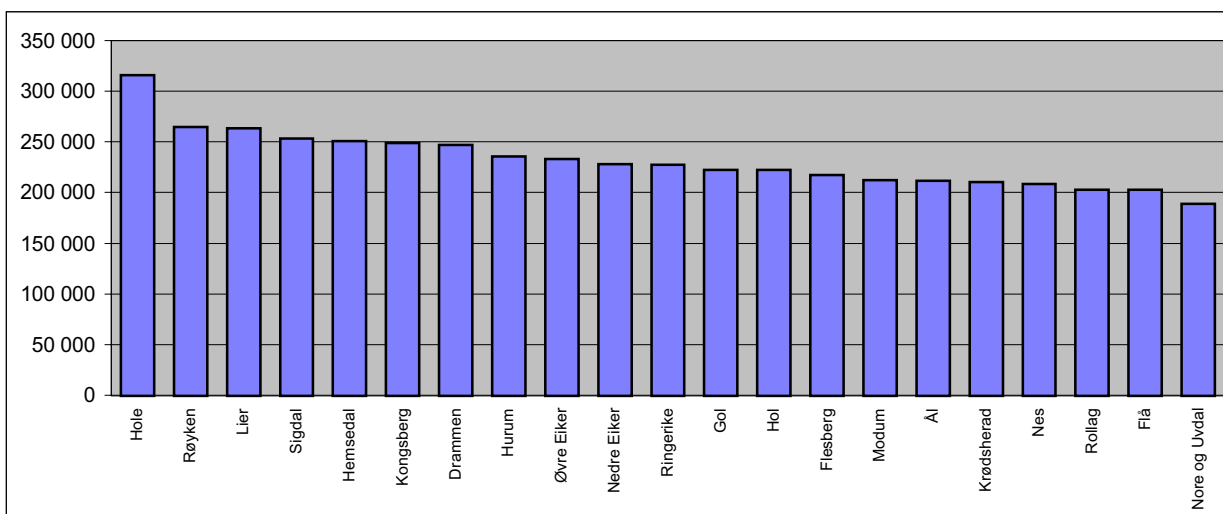

Kilde: Statistisk sentralbyrå. KommuneFakta, mai 2002.



TABELL 5.2 ANTALL BARN I BARNEHAGER OG DEKNINGSGRAD 2001

	Antall barn i barnehage		Dekningsgrad	
	I alt	1-2 år	1-5 år	1-2 år
Drammen	2183	563	60,8	37,4
Nedre Eiker	782	181	66,4	27,1
Lier	1006	233	66,6	40,5
Røyken	592	96	45,6	19,9
Hurum	343	75	61,8	41,2
Sigdal	151	40	79,8	51,9
Modum	455	92	65,6	38,6
Øvre Eiker	626	136	62,5	39,8
Krødsherad	82	14	66,1	40,8
Ringerike	823	175	49,1	27,0
Hole	234	68	73,4	48,5
Flå	40	11	59,0	27,3
Nes	135	28	54,9	37,4
Gol	187	40	74,7	41,9
Hemsedal	112	17	69,2	33,8
Ål	222	53	68,8	42,6
Hol	220	74	88,7	75,3
Kongsberg	1021	242	71,7	45,4
Flesberg	114	36	72,3	38,2
Rollag	78	21	76,8	56,8
Nore og Uvdal	150	32	80,3	48,0
Buskerud	9556	2227	61,2	36,7

FIGUR 5.2 DEKNINGSGRAD FOR BARN 1-5 ÅR. 2001

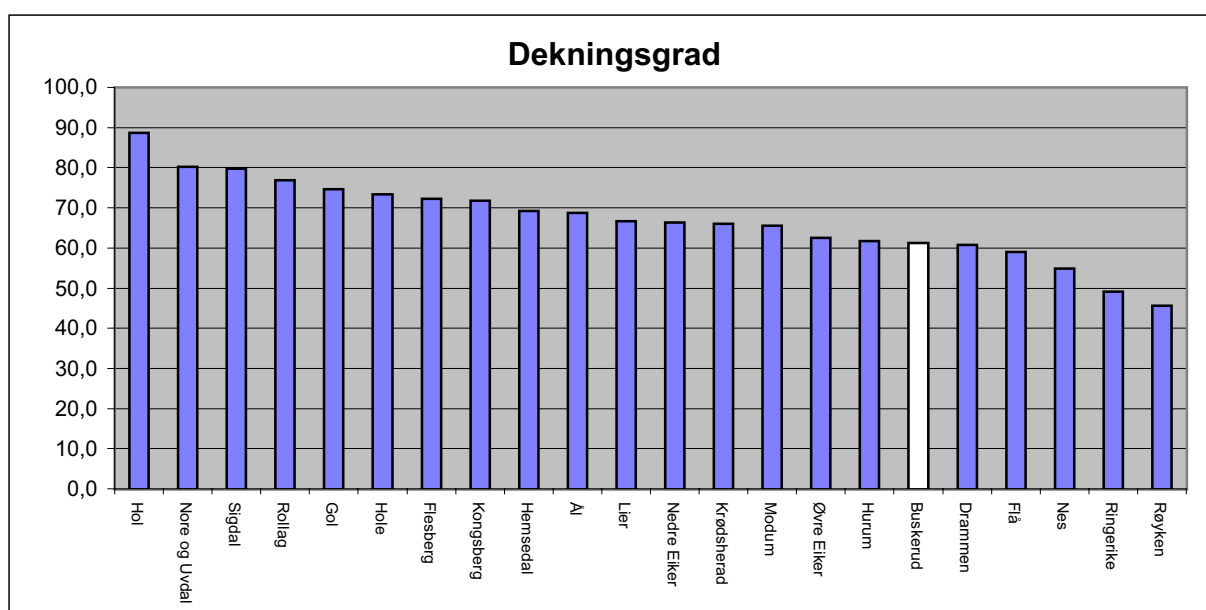



BARNEVERNSTILTAK.

TABELL 5.3 BARN MED BARNEVERNSTILTAK I LØPET AV ÅRET OG VED UTGANGEN AV ÅRET, ETTER TILTAK. 2000

	I løpet av året			Ved utgangen av året		
	I alt	Omsorgs-tiltak	Hjelpe-tiltak	I alt	Omsorgs-tiltak	Hjelpe-tiltak
Drammen	375	77	298	285	60	225
Nedre Eiker	175	36	139	132	29	103
Lier	113	31	82	77	27	50
Røyken	108	24	84	79	24	55
Hurum	81	5	76	56	4	52
Sigdal	29	1	28	25	1	24
Modum	100	18	82	77	17	60
Øvre Eiker	77	21	56	61	18	43
Krødsherad	23	3	20	14	3	11
Ringerike	159	44	115	120	36	84
Hole	37	5	32	34	4	30
Flå	12	-	12	7	-	7
Nes	60	1	59	41	1	40
Gol	33	10	23	30	9	21
Hemsedal	9	-	9	9	-	9
Ål	31	7	24	22	4	18
Hol	36	4	32	27	3	24
Kongsberg	145	32	113	123	28	95
Flesberg	14	-	14	11	-	11
Rollag	17	:	17	6	-	6
Nore og Uvdal	18	2	16	17	2	15
Buskerud	1 652	321	1 331	1 253	270	983

FIGUR 5.3 BARN MED BARNEVERNSTILTAK PR. 1000 BARN 0-17 ÅR. 2000.

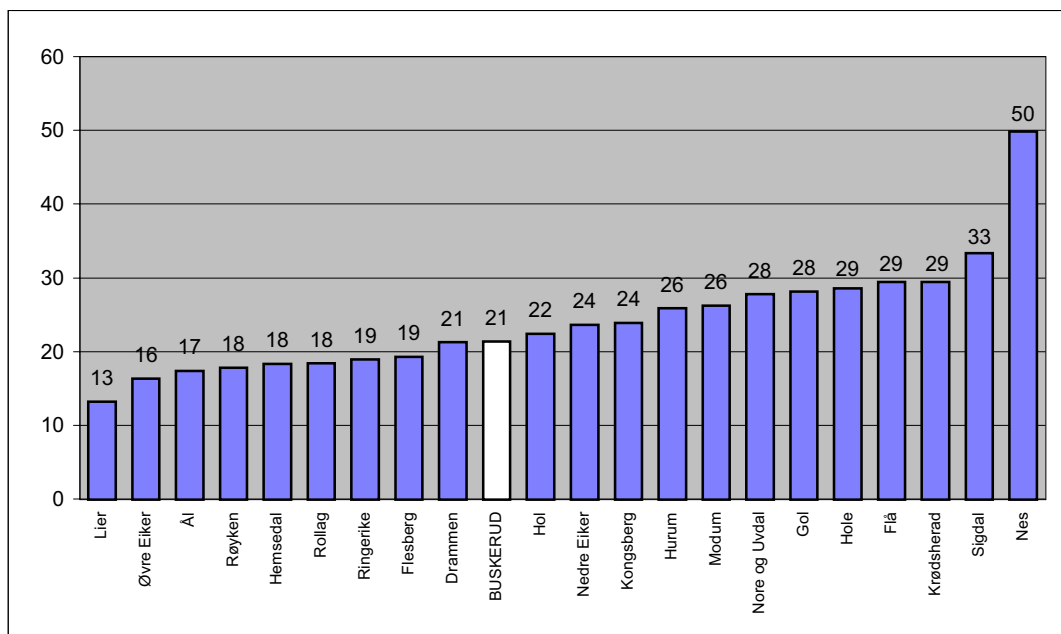



ØKONOMISK SOSIALHJELP.

TABELL 5.4 SOSIALHJELP ETTER KOMMUNER. 1990, 1997 - 2001

	Stønadstilfelle pr. 1000 innbyggere					Gjennomsnittlig bidragsbeløp pr. tilfelle				
	1990	1997	1998	1999	2001	1990	1997	1998	1999	2001
						Kr.	Kr.	Kr.	Kr.	Kr.
Drammen	38	36	31	29	30	23 244	23 669	23 691	25 385	30 286
Nedre Eiker	38	37	36	34	32	19 852	22 051	21 004	22 242	24 464
Lier	31	28	24	24	19	20 685	21 816	22 452	22 114	23 044
Røyken	33	21	18	18	12	13 711	19 697	23 803	23 559	25 827
Hurum	36	40	33	31	33	14 881	25 415	22 970	21 703	27 566
Sigdal	21	24	21	22	27	13 375	24 850	26 797	27 767	17 596
Modum	33	31	25	24	29	12 074	17 315	13 681	13 325	16 927
Øvre Eiker	21	36	32	32	30	13 837	21 949	19 123	19 501	25 701
Krødsherad	24	33	27	28	32	8 097	12 085	14 083	14 796	14 128
Ringerike	27	31	26	25	22	21 048	19 994	19 716	21 895	22 011
Hole	28	27	24	21	21	11 033	19 489	21 889	17 877	19 298
Flå	21	18	21	32	33	4 972	11 102	19 207	16 314	16 735
Nes	27	30	28	37	36	15 415	17 194	16 367	20 241	19 696
Gol	34	39	32	33	34	13 391	19 631	18 558	23 384	25 082
Hemsedal	29	26	19	16	9	15 802	23 697	13 566	8 878	16 290
Ål	28	26	25	23	27	13 015	16 114	15 913	17 349	23 067
Hol	36	25	23	24	18	11 927	10 440	14 281	13 150	10 375
Kongsberg	29	31	28	29	34	20 341	27 058	27 877	31 276	31 246
Flesberg	28	26	24	17	23	14 429	19 541	18 206	18 961	17 040
Rollag	20	20	19	24	25	19 191	23 830	23 134	20 538	26 397
Nore og Uvdal	19	23	19	18	23	10 703	19 527	21 215	20 937	16 947
Buskerud	32	32	28	27	27	18 659	21 899	21 683	22 848	25 513
Hele landet	39	37	32	32	30*	20 043	25 100	23 589	23 589	29155*

*Tallene er for år 2000

FIGUR 5.4 ANTALL STØNADSTILFELLER PR. 1000 INNBYGGERE. 1990 OG 2001

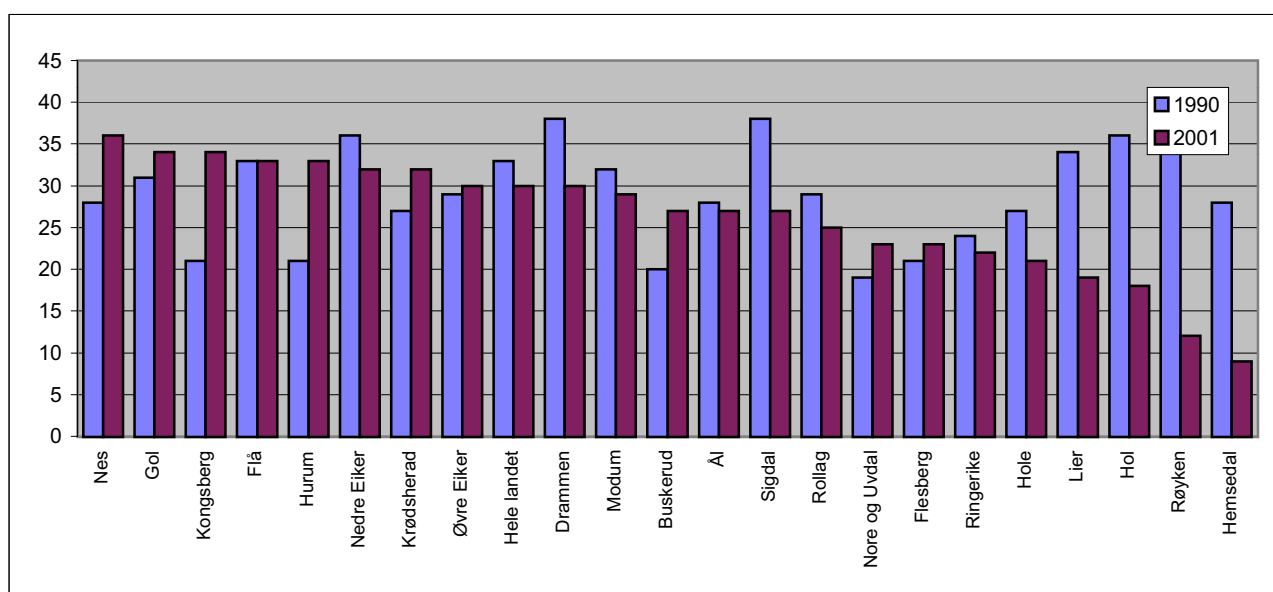

Kilde: Statistisk sentralbyrå. Regionalstatistikk 1/92, 1/96, 3-8/97, 1/99, 8/99, 10/00 og www.ssb.no. Kostra

TABELL 5.5 BOLIGBYGGING ETTER BOLIGTYPE. 1991-2001

Boligtype	Drammen	Kongsberg	Ringerike	Hole	Flå	Nes	Gol	Hemsedal	Ål	Hol	Sigdal	Krødsherad	Modum	Øvre Eiker	Nedre Eiker	Lier	Røyken	Hurum	Flesberg	Rollag	Nore og Uvdal	Sum	
Enebolig 1 roms	4	0	6	2	0	0	3	0	0	0	0	0	0	1	3	1	0	0	0	0	0	0	20
Enebolig 2 roms	44	49	25	17	0	2	3	10	6	13	2	2	19	15	38	32	11	14	2	2	3	309	
Enebolig 3 roms	31	45	50	14	2	9	8	17	18	18	8	6	48	25	31	40	32	20	7	8	3	440	
Enebolig 4 roms	77	60	101	25	4	18	21	15	14	14	20	7	84	66	151	65	48	29	9	8	3	839	
Enebolig 5+ roms	258	330	316	95	7	62	31	35	47	35	44	23	122	85	285	351	358	77	47	17	30	2 655	
Enebolig uspes.	0	3	8	0	0	0	1	2	1	0	0	0	14	1	3	1	8	1	1	0	0	44	
Rekkehus 1 roms	5	9	6	0	0	1	23	0	0	0	0	0	8	0	1	0	2	0	0	0	0	55	
Rekkehus 2 roms	99	129	82	14	4	29	41	6	18	21	0	0	50	43	61	80	36	59	14	9	4	799	
Rekkehus 3 roms	213	189	177	17	1	35	19	12	12	27	0	0	125	60	116	91	115	41	7	17	5	1 279	
Rekkehus 4 roms	187	141	91	22	0	26	11	12	3	3	0	0	50	31	70	127	44	33	0	1	1	853	
Rekkehus 5+ roms	85	87	40	37	0	41	7	6	10	10	0	1	3	1	27	67	194	16	1	1	0	634	
Rekkehus uspes.	0	49	24	12	0	1	2	7	0	0	0	0	24	0	4	0	9	3	0	0	0	135	
Blokk 1 roms	1	0	0	0	0	0	0	0	0	0	0	0	0	0	0	0	0	0	0	0	0	0	1
Blokk 2 roms	104	48	19	0	0	0	0	0	0	0	0	0	0	0	57	90	0	0	0	0	0	318	
Blokk 3 roms	277	0	60	0	0	0	0	0	0	0	0	0	0	18	37	46	0	0	0	0	0	438	
Blokk 4 roms	111	10	15	0	0	0	0	0	0	0	0	0	0	0	35	14	0	0	0	0	0	185	
Blokk 5+ roms	26	10	4	0	0	0	0	0	0	0	0	0	0	0	0	0	85	0	0	0	0	125	
Blokk uspes.	0	0	32	0	0	0	0	0	0	0	0	0	0	0	0	0	0	0	0	0	0	32	
Uspes. 1 roms	1	1	2	0	0	0	0	0	0	0	0	0	0	1	2	0	0	0	0	0	0	7	
Uspes. 2 roms	9	7	8	25	0	3	1	1	6	1	0	0	4	6	31	14	7	0	0	1	0	124	
Uspes. 3 roms	6	22	13	15	0	0	9	7	5	2	0	0	8	5	18	40	14	1	3	0	1	169	
Uspes. 4 roms	3	4	7	5	0	0	0	8	1	0	1	0	1	2	4	4	2	1	0	0	0	43	
Uspes. 5+ roms	2	0	4	2	1	2	3	7	1	0	0	0	1	3	0	2	17	0	0	0	2	47	
Uspes. uspes.	2	2	41	0	3	0	2	1	0	0	0	18	0	0	0	11	2	0	0	0	0	82	
Sum	1 545	1 195	1 131	302	22	229	185	146	142	144	75	57	561	363	974	1 076	984	295	91	64	52	9 633	

Kilde: PANDA



STATISTIKK FOR NORSKE MUSEUM OG SAMLINGER.

TABELL 6.1 BESØK OG UTSTILLINGER. 2000

	Enheter i alt	Besøk			Utstillinger			
		I alt	Av dette som en- kelt besøk	Betalende besøkende	I alt	Basis- utstilling- er	Tempo- rære utstill.	Vandre- utstill- inger
MUSEUMSTYPE								
Kunsthistorisk museum	38	1 043 899	701 114	263 373	289	57	183	49
Kulturhistorisk museum	416	6 183 378	2 874 080	3 249 330	2 105	1 419	523	163
Naturhistorisk museum	12	1 052 858	507 466	427 651	265	231	30	4
Kultur- og nat.hist. mus.	45	973 847	470 771	698 259	377	244	103	30
FYLKE								
Buskerud	24	372 150	103 159	211 226	146	104	42	-
Østfold	23	112 494	83 542	49 118	93	61	23	9
Akershus	26	209 382	109 863	67 323	124	76	42	6
Oslo	46	3 442 777	1 782 614	1 655 082	469	321	116	32
Hedmark	33	290 658	156 749	178 172	102	62	32	8
Oppland	25	686 566	409 606	305 581	150	99	44	7
Vestfold	18	127 142	79 980	50 152	68	45	17	6
Telemark	20	248 340	130 256	122 206	125	110	13	2
Aust-Agder	20	53 351	28 169	33 755	100	77	14	9
Vest-Agder	23	124 204	69 928	51 037	113	74	27	12
Rogaland	37	342 154	147 940	214 238	166	74	73	19
Hordaland	51	1 181 647	659 588	679 480	269	167	84	18
Sogn og Fjordane	13	165 499	86 512	122 533	125	86	29	10
Møre og Romsdal	27	143 237	70 136	80 889	137	101	34	2
Sør-Trøndelag	29	880 020	210 014	224 099	162	83	62	17
Nord-Trøndelag	22	225 024	79 789	132 334	130	61	55	14
Nordland	39	301 211	158 506	221 729	299	219	59	21
Troms	16	174 199	81 012	122 022	134	82	27	25
Finnmark	17	148 881	92 637	94 285	108	42	38	28
Svalbard	2	25 046	13 431	23 352	16	7	8	1
I alt	511	9 253 982	4 553 431	4 638 613	3 036	1 951	839	246

Kilde: Statistisk sentralbyrå. www.ssb.no



STATISTIKK FOR NORSKE MUSEUM OG SAMLINGER.

TABELL 6.2 SAMLINGENES STØRRELSE. 2000.

	Enheter i alt	Verneverdige bygninger	Gjenstander / objekt			
			Kunst- historiske	Kultur- historiske	Natur- historiske	Fotografi
MUSEUMSTYPE						
Kunsthistorisk museum	38	35	476 370	616	-	7 482
Kulturhistorisk museum	416	5 038	42 937	3 530 836	17 394	7 016 323
Naturhistorisk museum	12	-	-	-	6 016 155	-
Kultur- og nat.hist. museum	45	499	229	1 099 140	4 582 622	1 243 084
FYLKE						
Buskerud	19	359	879	125 529	5 150	203 231
Østfold	19	168	3 139	94 373	1 160	487 590
Akershus	19	217	50	82 800	950	204 325
Oslo	44	262	389 460	1 266 262	5 935 671	1 298 386
Hedmark	25	511	333	134 818	4 449	1 443 122
Oppland	18	540	1 426	165 369	370	628 949
Vestfold	16	48	127	137 692	194	852 191
Telemark	17	199	3 699	105 779	663	310 417
Aust-Agder	18	115	7 649	73 240	10 210	48 937
Vest-Agder	19	119	2 254	64 100	73 875	197 595
Rogaland	32	796	10 275	146 062	114 347	392 774
Hordaland	45	462	33 647	353 555	2 169 962	189 029
Sogn og Fjordane	12	166	1 396	74 898	3 021	49 316
Møre og Romsdal	22	295	125	248 322	3 764	556 223
Sør-Trøndelag	24	352	26 526	464 426	1 781 214	250 555
Nord-Trøndelag	21	232	9 420	79 547	1 520	224 104
Nordland	34	338	140	215 839	15 100	418 500
Troms	14	272	27 831	758 447	492 687	415 693
Finnmark	13	118	531	39 034	1 514	95 452
Svalbard	2	3	629	500	350	500
I alt	433	5 572	519 536	4 630 592	10 616 171	8 266 889

FIGUR 6.1 ENHETER I ALT. 2000

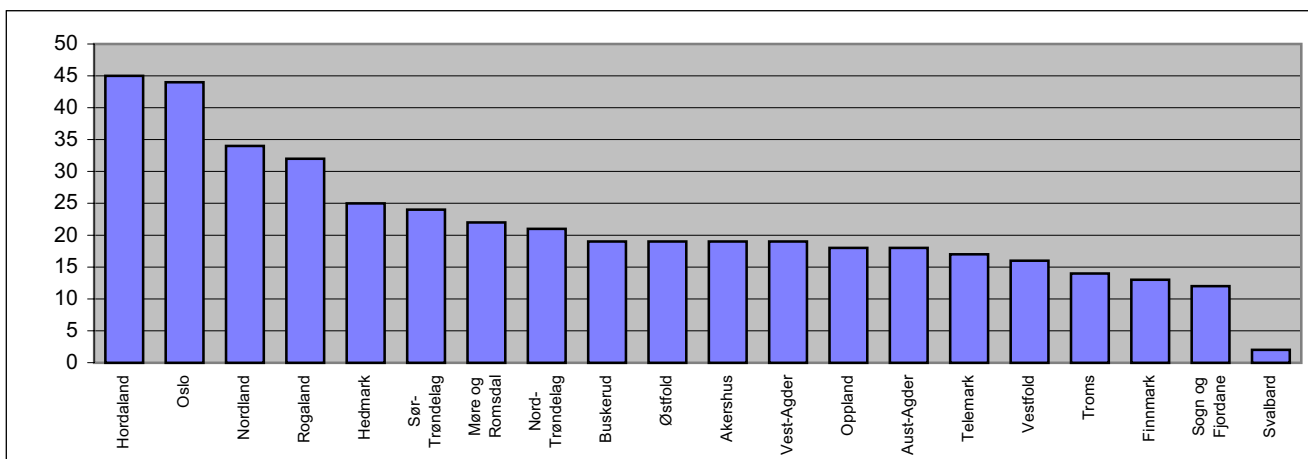



STATISTIKK FOR NORSKE MUSEUM OG SAMLINGER.

TABELL 6.3 ØKONOMI, ANSATTE OG ÅRSVERK. 2000

MUSEUMSTYPE	Enheter i alt	Inntekter		Utgifter		Årsverk	
		I alt	av dette offentlig støtte	I alt	I alt	av disse lønna årsverk	Årsverk i faste still- inger i alt
		1000	1000	1000			
Kunsthistorisk	38	245040	177431	232502	303,9	296,3	240,3
Kulturhistorisk	416	1023972	667606	1062367	2180,9	1964,0	1325,6
Naturhistorisk	12	67956	38058	67269	155,7	153,3	109,6
Kultur- og nat.hist.	45	318182	193317	298198	573,7	554,4	420,2
FYLKE							
Buskerud	24	63 708	37 151	66 240	156,6	120,0	65,9
Østfold	23	34 175	28 091	33 912	77,1	54,7	35,1
Akershus	26	32 501	25 466	31 941	95,2	74,8	50,8
Oslo	46	512 070	338 317	511 115	756,5	742,4	561,5
Hedmark	33	74 507	43 068	75 531	166,5	147,4	93,6
Oppland	25	88 218	53 786	84 669	203,7	187,3	139,2
Vestfold	18	29 957	25 920	31 097	74,7	64,7	50,1
Telemark	20	26 449	16 371	25 956	56,4	48,2	31,8
Aust-Agder	20	8 101	6 788	8 212	31,7	24,0	15,7
Vest-Agder	23	40 715	29 100	33 875	86,9	80,6	60,8
Rogaland	37	119 491	77 988	123 453	209,3	188,5	152,9
Hordaland	51	207 494	118 511	218 686	401,0	391,8	271,6
Sogn og Fjordane	13	23 051	13 393	22 062	50,3	49,5	33,9
Møre og Romsdal	27	50 458	37 204	48 873	88,6	72,9	53,9
Sør-Trøndelag	29	148 905	84 297	151 168	315,4	310,0	214,9
Nord-Trøndelag	22	43 969	25 807	42 205	82,5	68,8	44,9
Nordland	39	58 143	38 079	64 122	142,6	132,5	79,3
Troms	16	60 251	53 729	54 946	143,0	138,5	99,2
Finnmark	17	30 451	22 856	29 739	71,0	67,2	37,6
Svalbard	2	2 535	491	2 535	5,2	4,2	3,0
I alt	511	1 655 149	1 076 412	1 660 336	3214,2	2968,0	2095,7

FIGUR 6.2 INNTEKTER AV NORSKE MUSEUM OG SAMLINGER ETTER FYLKE. 2000

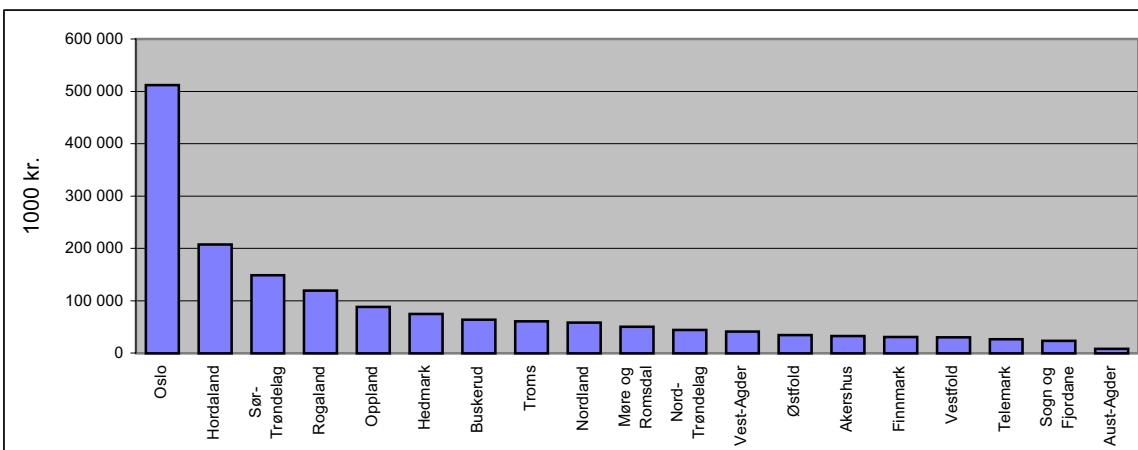

Kilde: Statistisk sentralbyrå, www.ssb.no



TABELL 6.4 SAMLET BOKUTLÅN TIL BARN OG VOKSNE I FOLKE- OG GRUNNSKOLEBIBLIOTEK 2000

	Utlån barn folkebibl.	Utlån skolebibl.	Samlet utlån barne bøker i folke og skolebibliotek					Voksne, barn+skoleb.		Utlån barn i % av totalt
			Fag	Skjønn	Totalt	Totalt pr barn	Endring fra 99	Totalt utlån	Totalt pr. innbyg.	
Drammen	71 951	38 682	25 623	85 010	110 633	12,7	21,0 %	262 387	4,7	42,2 %
Ringerike	40 262	31 064	16 052	55 274	71 326	16,0	19,4 %	130 162	4,6	54,8 %
Kongsberg	43 275	8 654	10 258	41 671	51 929	14,7	26,7 %	128 435	5,7	40,4 %
Lier	37 626	8 169	9 730	36 065	45 795	11,3	-7,4 %	87 378	4,1	52,4 %
Nedre Eiker	26 120	3 101	3 749	25 472	29 221	7,7	-26,7 %	68 073	3,3	42,9 %
Røyken	32 787	2 844	5 614	30 017	35 631	10,9	18,5 %	66 413	4	53,7 %
Øvre Eiker	37 372	3 946	8 220	33 098	41 318	16,1	-15,7 %	93 632	6,2	44,1 %
Modum	16 679	19 415	8 863	27 231	36 094	19,1	27,3 %	66 665	5,3	54,1 %
Hurum	4 173	3 512	1 208	6 477	7 685	5,3	-17,2 %	14 518	1,7	52,9 %
Hole	8 353	989	1 682	7 660	9 342	10,8	-12,2 %	17 159	3,4	54,4 %
Ål	13 766	16 296	7 749	22 313	30 062	36,0	34,3 %	44 158	9,3	68,1 %
Hol	9 251	4 430	2 348	11 333	13 681	18,0	-7,7 %	25 997	5,6	52,6 %
Gol	9 376	3 303	1 853	10 826	12 679	17,9	5,3 %	26 587	6,1	47,7 %
Nes	4 417	5 618	2 521	7 514	10 035	16,6	-6,2 %	17 474	4,9	57,4 %
Sigdal	7 657	1 858	2 117	7 398	9 515	17,2	-8,0 %	24 659	6,9	38,6 %
Nore og Uvdal	5 748	1 430	1 518	5 660	7 178	16,1	27,8 %	14 173	5,1	50,7 %
Flesberg	2 973	2 338	1 060	4 251	5 311	13,0	-41,2 %	11 837	4,7	44,9 %
Krødsherad	6 408	4 577	2 164	8 821	10 985	32,5	1,9 %	14 737	6,5	74,5 %
Hemsedal	7 954		1 420	6 534	7 954	20,6	-5,5 %	13 928	6,9	57,1 %
Rollag	3 135	536	779	2 892	3 671	14,9	-12,9 %	7 755	5,2	47,3 %
Flå	3 520		940	2 580	3 520	24,8	-33,6 %	5 640	5,3	-37,6 %
Buskerud	392 803	160762	115468	438 097	553 565	13,8	6,2 %	1 141 767	4,8	48,5 %

Kilde: Statens bibliotektilsyn, "Bibliotek 2001"

**TABELL 7.1 ARBEIDSTAKERE 16-74 ÅR ETTER KJØNN, FAGFELT OG
UTDANNINGSNIVÅ. BUSKERUD FYLKE. 4. KVARTAL 1990, 1998, 2000 og 2001.**

Utdanningens fagfelt og nivå	1990	1998	2000*	2001*
Allment fagfelt	35 435	30 355	32 350	30 990
Grunnskole	21 703	15 068	15 928	14 918
Videregående skole	13 732	15 287	16 422	16 072
Humanistiske og estetiske fag	1 968	3 428	4 943	4 943
Grunnskole			7	8
Videregående skole	444	885	2 177	2 155
Universitetsnivå, 1-4 år	1 210	2 128	2 272	2 272
Universitetsnivå, 5 år og mer	314	415	487	508
Undervisning	4 358	5 833	6 021	6 124
Grunnskole			3	1
Videregående skole	217	361	98	94
Universitetsnivå, 1-4 år	4 040	5 271	5 749	5 859
Universitetsnivå, 5 år og mer	101	201	171	170
Administrasjon, økonomi, samfunnsvitenskap og jus	14 985	18 526	19 145	19 214
Grunnskole			83	73
Videregående skole	11 321	12 463	13 640	13 472
Universitetsnivå, 1-4 år	3 363	5 576	4 644	4 841
Universitetsnivå, 5 år og mer	301	487	778	828
Industri, håndverk, naturvitenskap og teknikk	20 070	25 700	30 270	30 639
Grunnskole			44	36
Videregående skole	15 140	19 432	23 587	23 816
Universitetsnivå, 1-4 år	3 418	4 006	4 105	4 197
Universitetsnivå, 5 år og mer	1 512	2 262	2 534	2 590
Samferdsel, sikkerhet og service	1 872	2 476	4 619	4 540
Grunnskole			9	8
Videregående skole	1 683	2 115	3 548	3 483
Universitetsnivå, 1-4 år	189	360	824	818
Universitetsnivå, 5 år og mer	0	469	238	231
Helse-, sosial og idrettsfag	4 837	7 023	13 019	13 129
Grunnskole			13	11
Videregående skole	2 301	3 613	8 171	8 195
Universitetsnivå, 1-4 år	2 119	2 864	4 031	4 115
Universitetsnivå, 5 år og mer	417	546	804	808
Jordbruk, skogbruk og fiske	1 584	1 946	2 628	2 590
Grunnskole			6	4
Videregående skole	1 398	1 652	2 316	2 263
Universitetsnivå, 1-4 år	19	74	82	78
Universitetsnivå, 5 år og mer	167	220	224	245
Tjenesteyting og forsvar	5 585	7 056		
Videregående skole	5 182	5 970		
Universitetsnivå, 1-4 år	298	849		
Universitetsnivå, 5 år og mer	105	237		
Uoppgitt	3 247	3 714	2 714	2 882
Buskerud	93 941	106 057	115 709	115 051

*Tallene er ikke helt sammenlignbare med tidligere år. Kilde: SSB. Regional- og arbeidsmarkedsstatistikk.



**TABELL 7.2 ARBEIDSTAKERE 16-74 ÅR ETTER
UTDANNINGSNIVÅ OG BOSTEDSKOMMUNE. 4. KVARTAL 1990 OG 2001.**

Bostedskommune	Arbeids- takere i alt	Utdanningsnivå				Uoppgitt
		Grunn- skole	Videre- gående	Universitet og høyskole		
				1-4 år	5 år og mer	
Drammen						
1990.....	22021	4657	11839	3673	784	1068
2001.....	24804	3122	14299	5248	1260	875
Nedre Eiker						
1990.....	7977	2185	4371	1043	109	269
2001.....	9651	1579	6027	1604	221	220
Lier						
1990.....	8373	1704	4452	1530	381	306
2001.....	10152	1096	5804	2306	642	304
Røyken						
1990.....	6640	1429	3559	1163	234	255
2001.....	8015	939	4782	1666	450	178
Hurum						
1990.....	3322	850	1788	475	87	122
2001.....	3766	507	2358	676	143	82
Sigdal						
1990.....	1402	491	749	131	14	17
2001.....	1439	261	972	166	22	18
Modum						
1990.....	4709	1337	2583	577	110	102
2001.....	5508	864	3541	869	141	93
Øvre Eiker						
1990.....	5901	1588	3201	816	135	161
2001.....	6538	921	4166	1124	194	133
Krødsherad						
1990.....	828	255	443	100	15	15
2001.....	901	149	578	133	21	20
Ringerike						
1990.....	11317	2982	6164	1530	311	330
2001.....	12369	1697	7593	2310	523	246
Hole						
1990.....	1939	354	1074	370	81	60
2001.....	2313	211	1336	573	148	45
Flå						
1990.....	425	137	227	41	9	11
2001.....	425	71	269	60	12	13
Nes						
1990.....	1323	328	766	167	31	31
2001.....	1460	183	942	255	50	30
Gol						
1990.....	1756	376	1030	236	50	64
2001.....	1973	238	1296	313	54	72
Hemsedal						
1990.....	639	125	387	95	7	25
2001.....	769	93	459	157	26	34
Ål						
1990.....	1746	365	1036	275	35	35
2001.....	1889	200	1198	392	65	34
Hol						
1990.....	1889	440	1139	208	23	79
2001.....	2009	260	1284	337	42	86
Kongsberg						
1990.....	9149	1498	5046	1915	448	242
2001.....	10837	844	6198	2704	872	219
Flesberg						
1990.....	1001	239	594	119	22	27
2001.....	1104	137	751	177	30	9
Rollag						
1990.....	571	115	354	76	13	13
2001.....	616	61	420	103	22	10
Nore og Uvdal						
1990.....	1013	248	616	116	18	15
2001.....	1011	135	682	146	28	20
Buskerud						
1990.....	93941	21703	51418	14656	2917	3247
2001.....	107549	13568	64955	21319	4966	2741



FIGUR 7.1 ARBEIDSTAKERE 16-74 ÅR ETTER KJØNN OG FAGFELT. 2001.

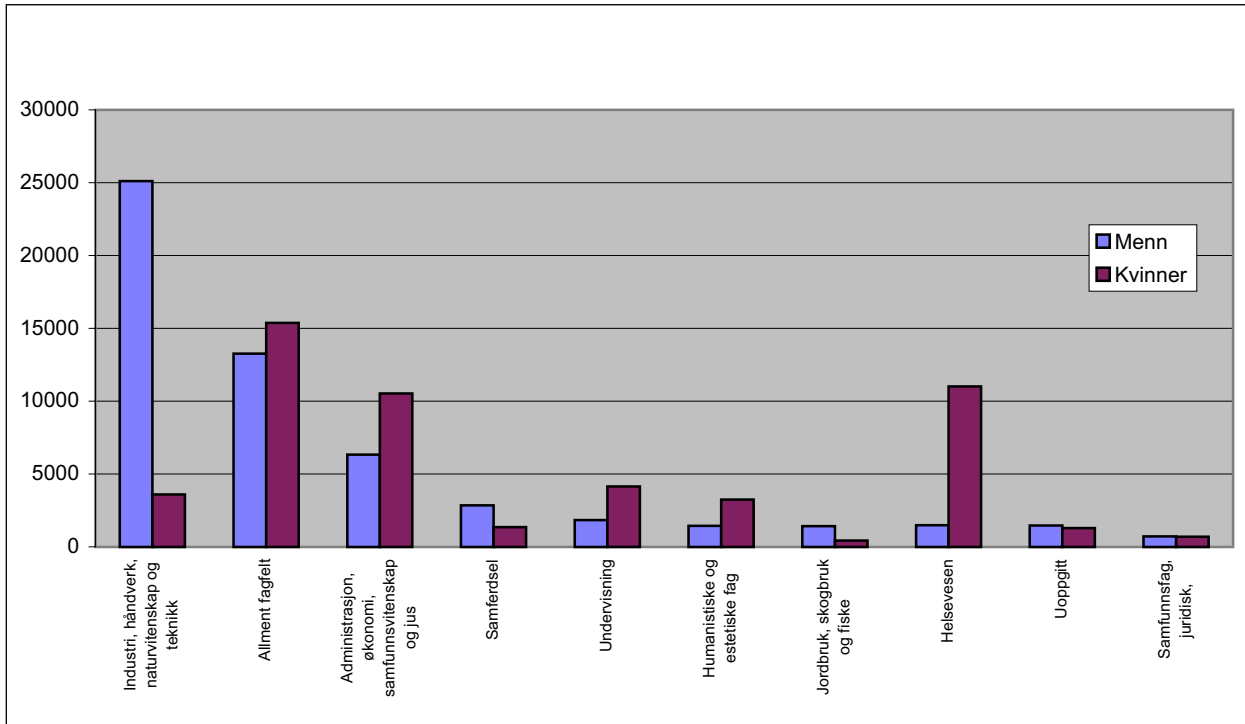

FIGUR 7.2 ARBEIDSTAKERE 16-74 ÅR ETTER KJØNN OG UTDANNINGSNIVÅ. 2001.

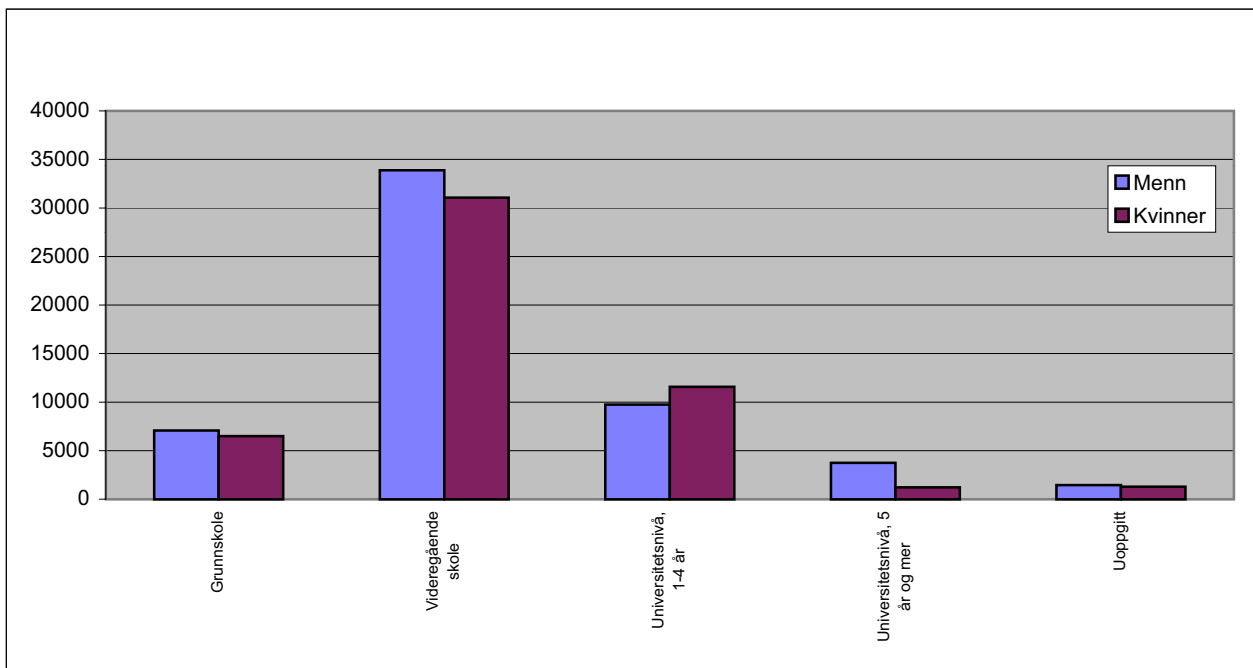
Kilde: SSB. www.ssb.no/statistikkbanken



**TABELL 7.3 ANDEL AV ARBEIDSTAKERE 16-74 ÅR ETTER
UTDANNINGSNIVÅ OG BOSTEDSKOMMUNE. 4. KVARTAL 1990 OG 2001.**

Bostedskommune	Grunnskole		Videregående sk.		Univ. og høyskole		Uoppgitt	
	1990	2001	1990	2001	1990	2001	1990	2001
Prosent								
Drammen	21	13	54	58	20	26	5	4
Nedre Eiker	27	16	55	62	14	19	4	2
Lier	20	11	53	57	23	29	4	3
Røyken	22	12	54	60	21	26	3	2
Hurum	26	13	54	63	17	22	3	2
Sigdal	35	18	53	68	10	13	2	1
Modum	28	16	55	64	15	18	2	2
Øvre Eiker	27	14	54	64	16	20	3	2
Krødsherad	31	17	54	64	14	17	1	2
Ringerike	26	14	54	61	16	23	4	2
Hole	18	9	55	58	23	31	4	2
Flå	32	17	53	63	12	17	3	3
Nes	25	13	58	65	15	21	2	2
Gol	21	12	59	66	16	19	4	4
Hemsedal	20	12	61	60	16	24	3	4
Ål	21	11	59	63	18	24	2	2
Hol	23	13	60	64	12	19	5	4
Kongsberg	16	8	55	57	26	33	3	2
Flesberg	24	12	59	68	14	19	3	1
Rollag	20	10	62	68	16	20	2	2
Nore og Uvdal	24	13	61	67	13	17	2	2
Buskerud	23	13	55	60	19	24	3	3

**FIGUR 7.3 PROSENT AV ARBEIDSTAKERE 16-74 ÅR MED
UNIVERSITET OG HØYSKOLE. 4. KVARTAL 1990 OG 2001.**

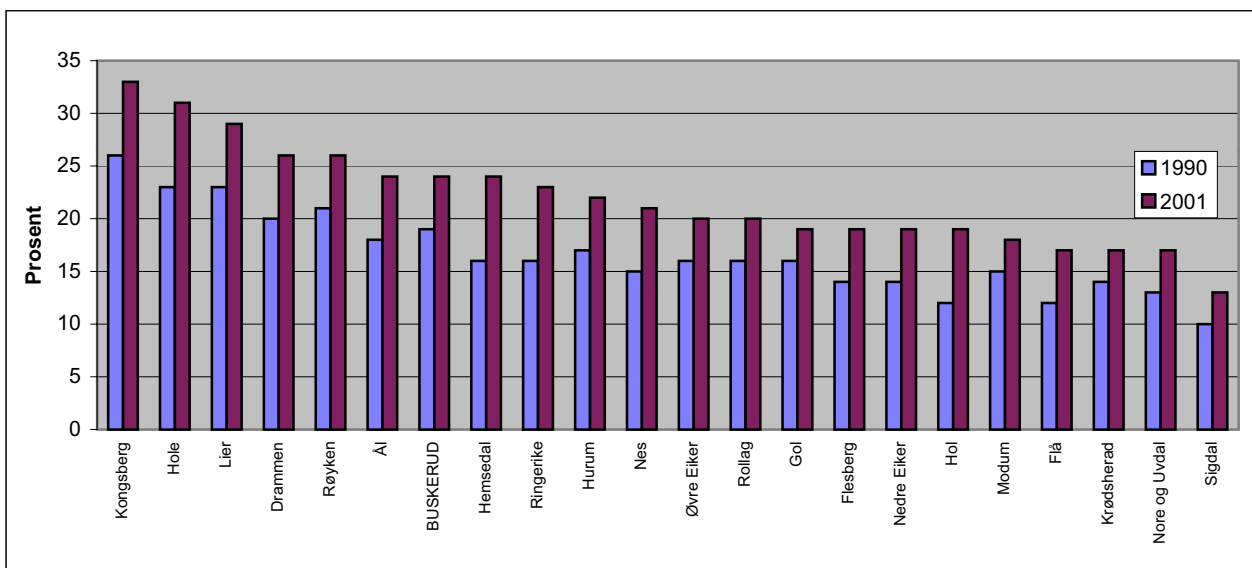

TABELL 7.4 ANTALL SYSSELSATTE I BUSKERUD ETTER ARBEIDSTEDSSKommUNE OG NÆRING. 4.KVARTAL 2001

	Drammen	Kongsberg	Ringerike	Hole	Flå	Nes	Gol	Hemsedal	Ål	Hol	Sigdal	Krødsherad	Modum	Øvre Eiker	Nedre Eiker	Lier	Røyken	Hurum	Flesberg	Rollag	Nore og Uvdal	Buskerud
Jordbruk	132	65	111	53	14	40	87	91	142	58	68	22	102	130	26	354	46	44	22	19	76	1702
Skogbruk	21	56	221	7	26	10	9	0	9	2	43	25	31	50	3	17	5	25	28	23	18	629
Fiske og fangst	0	0	0	0	0	0	0	0	0	0	0	0	0	1	0	2	0	0	0	0	0	3
Uspesifisert primærnær	12	16	16	11	0	11	16	18	27	11	12	2	17	22	5	32	5	7	9	9	32	290
Utvinning av olje, gass	1	0	0	0	0	1	0	0	0	0	0	0	0	0	2	0	0	0	0	0	0	4
Bergverksdrift	5	2	25	2	0	0	0	0	0	0	0	0	2	31	9	20	4	20	6	0	1	127
Næringsmid.drikkevarer	375	48	177	0	0	3	111	19	22	5	5	2	14	32	189	145	3	2	1	4	8	1165
Tobaksindustri	12	0	0	0	0	0	0	0	0	0	0	0	0	0	0	0	0	0	0	0	0	12
Tekstilindustri	41	1	9	0	0	0	5	0	6	1	0	11	1	0	20	2	2	0	0	0	1	100
Bekledningsindustri	13	4	5	0	2	0	8	1	3	0	1	2	2	3	2	1	0	2	3	0	1	53
Lær og lærvareindustri	2	0	0	0	0	0	0	0	0	0	0	0	0	0	0	0	2	1	0	0	0	5
Trelast og trevareindustri	50	20	178	1	5	39	59	1	30	25	54	39	43	85	42	17	2	18	53	2	5	768
Treforedling	413	22	1128	0	0	0	0	0	0	0	0	0	133	123	5	39	235	511	0	8	0	2617
Forlag og grafisk industri	364	66	99	15	0	0	2	0	50	2	0	8	28	6	50	23	19	8	0	1	1	742
Oljeraffinering	23	0	0	0	0	0	0	0	0	0	0	0	0	0	0	0	0	0	0	0	0	23
Kjemisk industri	209	0	1	1	0	0	0	0	0	0	1	1	0	0	2	315	1	107	1	0	0	639
Gummivare, plastindustri	134	1	38	0	4	50	0	0	1	20	19	26	65	34	228	111	38	4	2	0	5	780
Mineralprod. Industri	78	13	243	0	0	5	5	0	18	1	0	11	38	65	113	42	86	14	0	0	0	732
Metallindustri	20	0	0	0	0	0	0	0	0	0	22	1	116	0	10	0	0	0	0	0	0	169
Metallvareindustri	207	29	120	19	0	0	15	0	18	81	0	38	37	134	82	59	38	7	7	13	36	940
Maskinvareindustri	132	1637	199	61	23	5	5	0	7	1	22	2	121	132	40	657	68	1	0	0	5	3118
Data og kontorindustri	0	0	0	0	0	0	0	0	0	0	0	0	0	0	0	59	1	0	0	0	0	60
Elektronisk industri	965	56	22	6	0	0	0	0	17	0	0	0	159	152	23	16	4	20	0	0	0	1440
Radio og fjernsynindustri	10	318	0	0	0	0	0	1	0	0	0	0	0	10	0	2	3	2	0	0	0	346
Instrumentverksstedsind.	131	720	6	1	0	0	0	0	0	1	0	0	1	22	1	66	0	0	0	0	1	950
Motorkjøretøyindustri	10	222	38	0	0	149	0	1	0	0	23	2	0	6	0	6	0	0	0	124	4	585
Annen transportmiddelind.	270	1064	0	0	0	0	1	0	0	0	0	0	1	2	44	33	22	17	0	0	0	1454
Møbler og annen ind.	56	49	241	5	1	1	34	9	4	1	137	38	48	2	3	29	18	59	5	2	23	765
Gjenvinning	44	0	0	1	0	0	0	0	0	0	0	0	0	43	0	5	0	8	0	0	0	101
Kraft, vannf., fjernvarme	155	59	95	1	5	10	81	15	21	58	0	13	74	56	28	45	0	29	14	13	42	814

Tabellen fortsetter på neste side s42

TABELL 7.4 ANTALL SYSSELSATTE I BUSKERUD ETTER ARBEIDSTEDSSKommune OG NÆRING. 4.KVARTAL 2001

	Drammen	Kongsberg	Ringerike	Hole	Flå	Nes	Gol	Hemsedal	Ål	Hol	Sigdal	Krødsherad	Modum	Øvre Eiker	Nedre Eiker	Lier	Røyken	Hurum	Flesberg	Rollag	Nore og Uvdal	Buskerud
Bygg og anlegg	2450	542	755	74	24	165	222	114	319	226	133	111	473	577	792	821	325	136	76	42	130	8507
Motorkjøretøytjenester	1093	394	442	63	9	84	118	11	40	38	27	48	93	240	227	579	105	26	11	8	35	3691
Agentur og engros	1895	325	336	44	1	12	63	19	24	13	12	0	76	192	287	1390	269	48	7	3	8	5024
Detaljhandel, reprasjoner	2580	846	1039	51	14	152	300	70	154	177	53	48	395	350	724	822	375	134	39	29	60	8412
Hotell og restaurant	720	332	359	159	33	58	283	85	68	378	21	37	68	85	81	111	72	31	30	11	23	3045
Land- og rørtransport	1175	226	343	62	13	18	64	21	130	49	71	14	165	120	186	221	132	56	70	16	26	3178
Sjøtransport	33	14	13	1	0	0	2	1	3	7	2	0	5	8	13	5	8	13	1	1	2	132
Tjenester tilknyttet transp	652	47	58	1	0	3	20	6	10	20	4	4	1	7	7	116	198	0	0	0	0	1154
Post og telekom.	816	74	181	1	2	13	73	9	15	18	20	2	33	35	31	43	49	8	7	9	10	1449
Finansiell tjenesteyting	410	95	139	6	7	31	18	18	27	35	11	4	65	80	27	21	13	11	4	5	12	1039
Forsikring og pensjonsfor	94	6	10	0	0	0	20	0	0	0	0	0	7	4	0	0	5	0	0	0	1	147
Hjelpevik. Finasiell tj.yting	39	5	7	0	0	0	0	0	0	0	0	0	0	13	6	11	27	6	0	0	0	114
Forr.tjenesteyting, eiend	3361	1084	1014	34	10	41	133	30	54	74	63	40	128	246	189	608	275	98	19	15	28	7544
Off.adm.,forsvar,sosialfor	1863	611	1153	148	41	84	81	58	123	96	54	47	163	310	330	385	241	147	48	46	84	6113
Undervisning	1528	876	921	165	19	102	211	46	248	170	83	58	468	409	448	766	526	221	58	73	100	7496
Helse og sosialtjenester	5986	1896	2314	450	67	212	317	126	390	371	225	114	1308	904	1016	1211	707	383	139	137	203	18476
Kloak og renovasjonsvirk	28	10	31	3	0	1	4	2	16	6	4	3	24	6	3	6	5	16	5	0	5	178
Intresseorganisasjoner	209	57	66	69	1	10	7	5	16	9	5	3	16	27	28	35	13	9	5	6	6	602
Kulturell tjenester sport	358	107	100	10	2	18	20	49	38	58	12	28	44	40	104	68	29	9	8	2	5	1109
Annen personligtjenester	366	114	139	6	1	9	15	1	32	12	8	3	39	54	81	146	61	28	4	3	8	1130
Lønnet husarbeid	23	6	6	3	1	0	0	0	0	0	0	1	0	1	0	8	3	1	0	0	0	53
Uoppgitte	184	81	85	16	2	17	19	18	22	30	16	8	47	50	71	110	63	42	8	4	8	901
Totalt	29748	12216	12483	1550	327	1354	2428	845	2104	2054	1231	816	4651	4899	5578	9580	4103	2329	690	628	1013	100604

Kilde: SSB's arbeidsmarkedsstatistikk



TABELL 7.5 ANTALL HELT ARBEIDSLEDIGE ETTER KJØNN. ÅRSGJENNOMSNIITT. 2000 OG 2001

	2000			2001			Endring siste år		
	I alt	Menn	Kvinner	I alt	Menn	Kvinner	I alt	Menn	Kvinner
Drammen	934	507	427	929	497	432	- 5	- 10	5
Nedre Eiker	248	134	114	221	119	102	- 27	- 15	- 12
Lier	244	139	105	245	130	115	1	- 9	10
Røyken	174	103	71	156	89	67	- 18	- 14	- 4
Hurum	100	57	43	95	56	39	- 5	- 1	- 4
Sigdal	24	10	14	20	11	9	- 4	1	- 5
Modum	123	66	57	125	68	57	2	2	
Øvre Eiker	168	98	70	149	80	69	- 19	- 18	- 1
Krødsherad	26	16	10	28	15	13	2	- 1	3
Ringerike	248	131	117	243	124	119	- 5	- 7	2
Hole	33	14	19	36	19	17	3	5	- 2
Flå	9	7	2	8	6	2	- 1	- 1	
Nes	22	12	10	18	11	7	- 4	- 1	- 3
Gol	24	13	11	16	9	7	- 8	- 4	- 4
Hemsedal	9	5	4	8	4	4	- 1	- 1	
Ål	15	11	4	14	12	2	- 1	1	- 2
Hol	31	22	9	24	16	8	- 7	- 6	- 1
Kongsberg	215	129	86	211	129	82	- 4		- 4
Flesberg	18	10	8	23	12	11	5	2	3
Rollag	9	6	3	17	10	7	8	4	4
Nore og Uvdal	24	15	9	24	13	11		- 2	2
Buskerud	2 698	1 505	1 193	2610	1 430	1 180	- 88	- 75	- 13

FIGUR 7.4 ANTALL HELT ARBEIDSLEDIGE. ÅRSGJENNOMSNIITT. 2000 OG 2001.

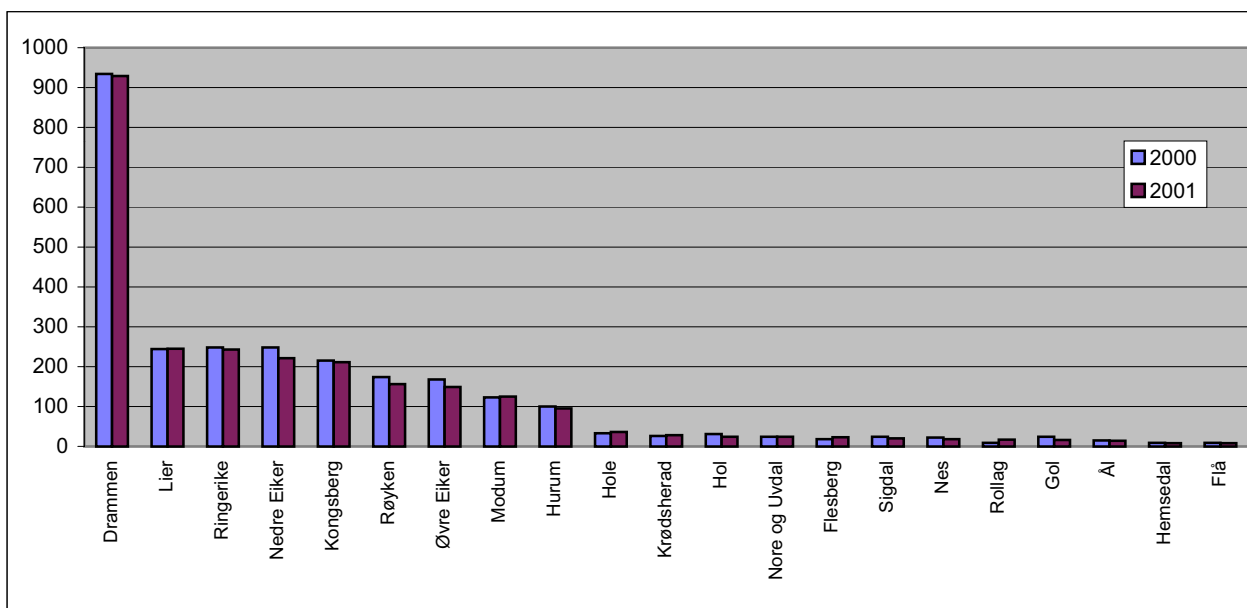
Kilde: Statistisk sentralbyrå. www.ssb.no/statistikkbanken

**TABELL 7.6 ANTALL PERSONER PÅ ARBEIDSMARKEDSTILTAK
(EKSKLUSIVE ATTFØRING) ETTER KJØNN. ÅRSGJENNOMSNI TT. 2000 OG 2001.**

	2000			2001			Endring siste år		
	I alt	Menn	Kvinner	I alt	Menn	Kvinner	I alt	Menn	Kvinner
Drammen	160	86	74	160	88	72		2	- 2
Nedre Eiker	59	31	28	55	29	26	- 4	- 2	- 2
Lier	35	21	14	42	30	12	7	9	- 2
Røyken	34	16	18	36	18	18	2	2	
Hurum	17	10	7	21	8	13	4	- 2	6
Sigdal	6	3	3	5	3	2	- 1		- 1
Modum	30	18	12	28	13	15	- 2	- 5	3
Øvre Eiker	34	16	18	37	20	17	3	4	- 1
Krødsherad	4	3	1	4	3	1			
Ringerike	72	28	44	57	27	30	- 15	- 1	- 14
Hole	8	3	5	5	4	1	- 3	1	- 4
Flå	1	1	0	2	1	1	1		1
Nes	2	1	1	4	2	2	2	1	1
Gol	3	2	1	4	1	3	1	- 1	2
Hemsedal	1	1	0	1	0	1		- 1	1
Ål	3	1	2	4	3	1	1	2	- 1
Hol	5	4	1	6	3	3	1	- 1	2
Kongsberg	53	28	25	45	29	16	- 8	1	- 9
Flesberg	3	0	3	3	2	1		2	- 2
Rollag	2	1	1	1	0	1	- 1	- 1	
Nore og Uvdal	3	2	1	2	1	1	- 1	- 1	
Buskerud	535	276	259	522	285	237	- 13	9	- 22

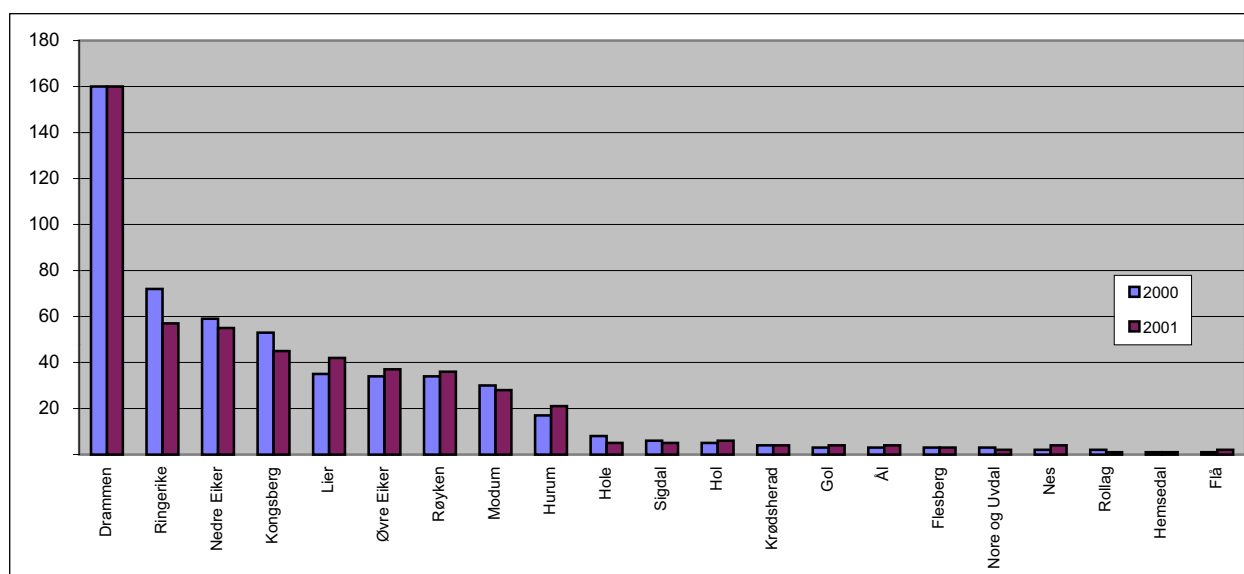
FIGUR 7.5 ANTALL PERSONER PÅ ARBEIDSMARKEDSTILTAK. 2000 OG 2001.

 Kilde: Statistisk sentralbyrå. www.ssb.no/statistikkbanken

**TABELL 8.1 ANTALL BEDRIFTER FORDELT ETTER ANSATTE 2.HALVÅR 2002**

Antall ansatte	Antall bedrifter	%-vis fordelt
Ingen ansatte	6730	39,4 %
0-1 ansatt	6765	39,6 %
2-4 ansatte	1554	9,1 %
5-10 ansatte	1056	6,2 %
11-20 ansatte	485	2,8 %
21-50 ansatte	292	1,7 %
51- 100 ansatte	111	0,6 %
101- over ansatte	102	0,6 %
Totalt	17095	100,0 %

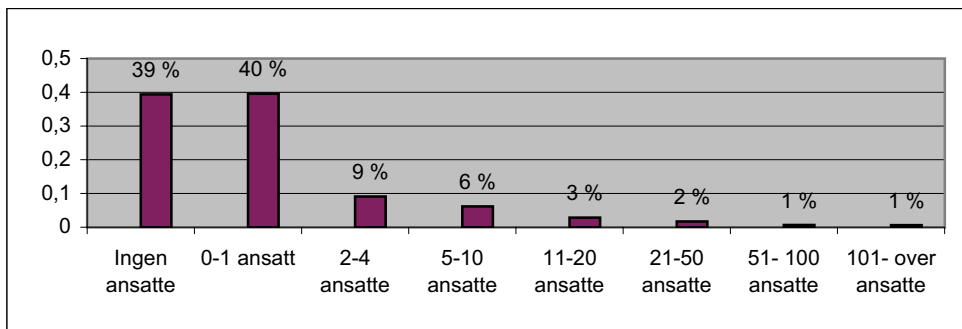
Kilde: Market select

FIG. 8.1 ANDEL BEDRIFTER. ETTER STØRRELSE 2.HALVÅR 2002

Kilde: Market select



Jordbruk og skogbruk	476
Fiske og fangst	9
Bergverksdrift og utvinning	67
Industri	1 718
Vannforsyning	61
Bygge- og anleggsvirksomhet	1 924
Varehandel, reparasjon av kjøretøyer	6 206
Hotell- og restaurantvirksomhet	800
Transport og kommunikasjon	1 151
Finansiell tjenesteyting og forsikring	371
Eiendoms- og forretningsmessig tj.yting	6 264
Undervisning	154
Helse- og sosialtjenester	380
Andre sosiale og personlige tjenester	929
Lønnet husarbeid	4
Interesse organisasjoner	33
Sum	20 547

Kilde:Market Select, sept. 2002



TABELL 8.3 ÅPNEDE KONKURSER ETTER SYSSELSATTE, OMSETNING OG NÆRING I BUSKERUD 2000 og 2001

Næring	2000				2001			
	Antall bedrifter	I prosent	Sysselsatte antall	Omsetning (1000 kr)	Antall bedrifter	I prosent	Sysselsatte antall	Omsetning (1000 kr)
Personlige konkurser*	88	44,7	11	4	67	40,8	24	21
Primærnæringer	-	-	-	-	1	0,6	9	3
Olje og bergverk	-	-	-	-	-	-	-	-
Industri	16	8,1	149	106	11	6,7	69	49
Kraft og vann	-	-	-	-	-	-	-	-
Bygg og anlegg	14	7,1	53	36	16	9,7	29	49
Varehandel	54	27,4	350	818	32	19,5	105	136
Reiseliv	9	4,6	25	10	9	5,4	85	32
Transport	6	3,1	9	6	10	6,1	27	22
Forr.tjen.yt.	8	4,1	12	7	12	7,3	21	14
Annet	2	1,0	10	5	2	2,4	3	3
Uoppgitt	-	-	-	-	4	1,2	-	-
Sum	197	99,1	619	992	164	99,7	372	329

*Omfatter eneeierforetak, personlig næringsdrivende (bl.a. bønder og fiskere) og lønsmottakere.

FIG. 8.2 ÅPNEDE KONKURSER I BUSKERUD ETTER ANTALL BEDRIFTER OG NÆRING. 2001

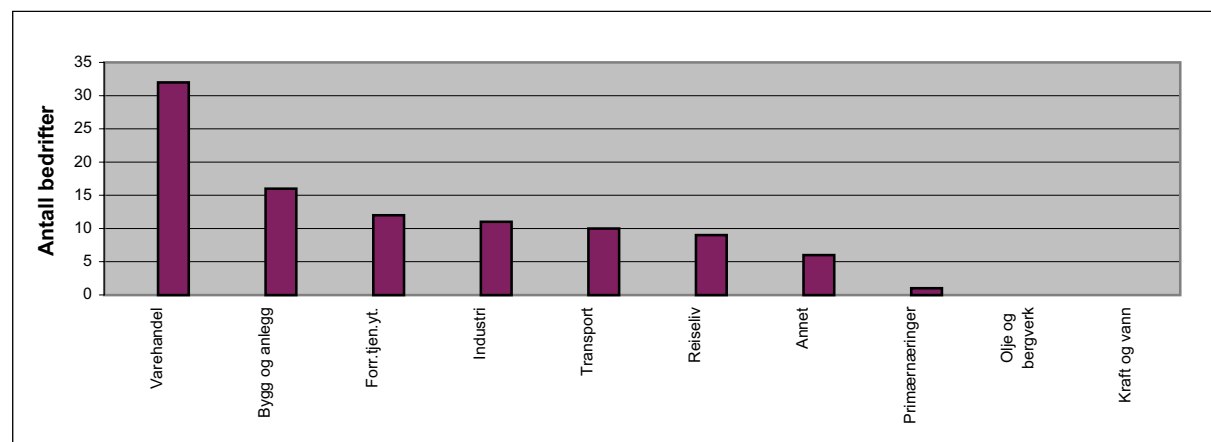

Kilde: SSB (spesialbestilt)



**TABELL 8.4 ETABLERING AV AKSJESELSKAPER
I BUSKERUD ETTER BRANSJE. 2001**

Bransje	Antall bedrifter*
Primærnæringer	8
Industri	40
Kraft og vann	2
Bygg og anlegg	63
Varehandel	147
Reiseliv	32
Transport, komm.	24
Forr.tjen.yt.	244
Off. og pvt. Tjeneste	30
Sum	590

*Totalt ble etablert 508 aksjeselskaper i Buskerud i 2001. Fordelt etter næringer viser det ett større antall, dette skyldes dobbelttelling i noen bransjer.

FIG. 8.3 ETABLERING AV AKSJESELSKAPER I BUSKERUD ETTER BRANSJE. 2001

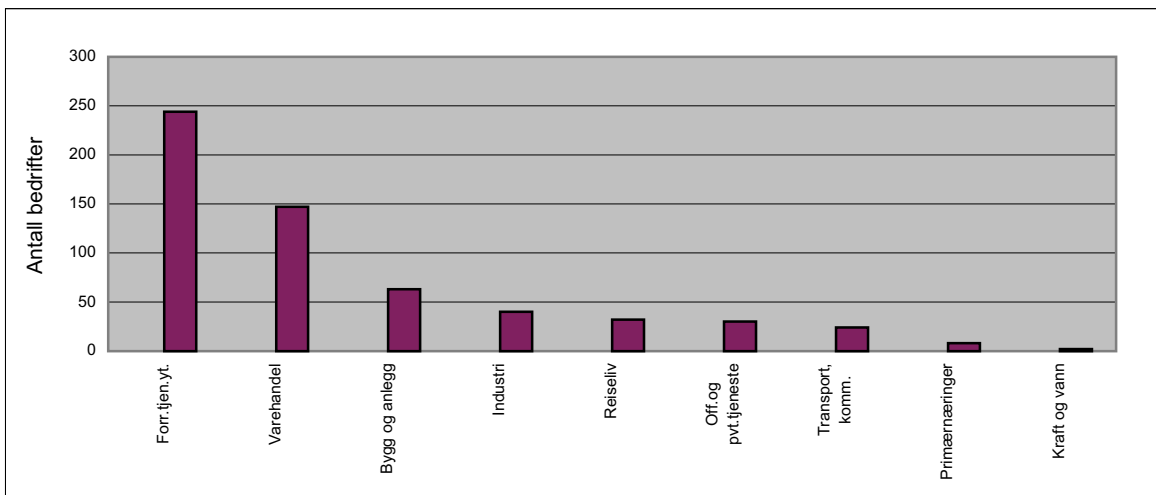

Kilde: Market select

**HOVEDTALL FOR ALLE INDUSTRIBEDRIFTER I BUSKERUD.****TABELL 8.5 ANTALL INDUSTRIBEDRIFTER, ANSATTE OG BRUTTOPRODUKSJONSVERDI ETTER NÆRING. BUSKERUD. 1998 - 2000**

	<u>Antall bedrifter</u>			<u>Antall sysselsatte</u>			<u>Bruttoproduksjonsverdi</u>		
	1998	1999	2000	1998	1999	2000	1998	1999	2000
							Mill. kr	Mill. kr	Mill. kr
Bergverksdrift	23	22	21	124	133	121	202	223	236
Nærings- og nytelsesmidler	57	56	56	1372	1370	1334	2187	2311	2251
Tekstil-, beklednings- og lærvarer	25	21	21	219	120	126	:	85	84
Trevarer	74	63	76	855	753	765	1086	1077	1043
Papirmasse, papir og papirvarer	22	22	21	2607	2568	2363	5726	5827	4957
Forlagsvirksomhet, grafisk prod.	87	73	75	1025	885	773	997	949	783
Kjemikalier og kjemiske produkter	17	19	19	1008	1027	857	1594	1592	1377
Gummi- og plastprodukter	33	34	35	1024	941	894	1123	974	913
Andre ikke-metallholdige mineral.	45	43	42	702	745	773	946	927	1114
Metaller	7	7	7	182	181	181	208	202	169
Metallvarer, unntatt maskiner	87	75	81	859	832	907	692	622	703
Maskiner og utstyr	91	88	88	3238	3028	2952	5023	4889	5102
Elektriske og optiske produkter	75	74	70	3178	3151	2726	5391	4953	4805
Oljeplattformer	1	3	4	478	593	636	:	2605	2278
Transportmidler	20	26	28	1351	1512	1434	1807	2161	2147
Annen industriproduksjon	36	34	40	920	854	879	1014	994	1234
Buskerud	700	660	684	19142	18693	17721	30754	30391	29196

OMFANG OG DEFINISJONER.

Omfang: Statistikken omfatter bedrifter i næringene bergverksdrift og industri slik disse er definert i "Standard for næringsgruppering" (SN 94). Enmannsbedrifter og bedrifter med sysselsetting på mindre enn 1/2 årsverk er ikke med i tallene.

Sysselsetting. Tallene gjelder gjennomsnittlig sysselsetting i året. I oppgavene er medregnet ansatte og aktive eiere, heltids- og deltidsansatte, arbeidere og funksjonærer.

Bruttoproduksjonsverdi omfatter markedsverdien av produserte varer og tjenester. Også leieinntekter og bruttofortjeneste på salg av handelsvarer er inkludert. Merverdiavgift er fratrukket.

Kilde: Statistisk sentralbyrå. Regionalstatistikk nr. 9/99 og spesialbestilt for 1999 og 2000.

**52 DETALJHANDEL 1999 og 2000**

Detaljhandel, unntatt med motorkjøretøyer mv.
Rep. av husholdningsvarer og varer til personlig bruk

	Antall bedrifter		Sysselsetting		Omsetning	
	1999	2000	1999	2000	1999	2000
					Mill.kr.	Mill.kr.
Drammen	597	589	3016	2963	3514,7	3612,6
Nedre Eiker	146	151	833	789	1027,6	1056,8
Lier	145	146	893	890	949,8	1011,7
Røyken	106	100	379	418	409,6	434,6
Hurum	39	41	153	155	208,6	212,9
Sigdal	15	15	63	53	75,1	79,4
Modum	108	105	465	466	517,1	545,5
Øvre Eiker	101	105	393	401	467,2	527,8
Krødsherad	18	17	69	56	82,7	69,2
Ringerike	258	249	1207	1135	1504,9	1522,3
Hole	26	25	47	60	83,4	95,0
Flå	9	9	20	26	20,7	24,3
Nes	38	35	180	177	194,6	192,4
Gol	79	80	308	331	361,9	388,4
Hemsedal	18	20	84	94	123,8	139,9
Ål	56	55	201	179	200,7	197,4
Hol	52	49	221	228	260,6	276,0
Kongsberg	219	216	945	972	1115,2	1152,7
Flesberg	16	18	40	47	58,3	63,2
Rollag	8	8	33	31	33,9	35,4
Nore og Uvdal	24	24	67	62	80,7	80,7
Buskerud	2078	2057	9617	9533	11291,1	11718,2

Kilde: Statistisk sentralbyrå, spesialbestilt september 2002



TABELL 8.7 ANTALL HUSDYR OG ANTALL BRUK MED HUSDYR PR. 31.12.2000.

Årstall	Bruk i alt med	Storfe i alt	Vinterfora sau	Geiter	Avlssvin over 6 md.	Slaktegris	Høner
1994	1 827	23 696	46 294	1 998	1 676	8 986	87 565
1995	1 835	24 352	48 014	2 020	1 787	9 980	92 338
1996	1 822	24 869	50 628	1 891	1 714	10 246	82 013
1997	1 820	25 795	50 798	2 024	1 819	9 463	66 214
1998	1 810	26 287	54 550	1 884	1 556	10 167	76 389
1999	1 769	25 420	49 856	1 834	1 759	5 026	74 413
2000	1 691	24 415	50 934	1 848	2 420	3 881	73 398
Drammen	34	663	:	:	815	176	4 234
Nedre Eiker	11	:	:	-	:	:	-
Lier	87	1 721	2 671	:	:	-	6 643
Røyken	27	287	243	:	375	409	5 055
Hurum	23	100	737	:	63	:	4 497
Sigdal	96	1 444	2 141	-	147	326	2 407
Modum	115	2 791	1 926	7	113	768	5 654
Øvre Eiker	90	1 742	2 248	:	205	485	6 999
Krødsherad	36	288	925	-	-	-	191
Ringerike	113	2 020	2 510	:	387	772	6 965
Hole	24	315	411	-	:	:	9 714
Flå	25	:	1 569	-	-	-	117
Nes	117	775	6 174	10	:	:	2 066
Gol	124	1 987	3 226	:	-	-	10 811
Hemsedal	105	2 792	2 004	319	-	-	28
Ål	228	2 523	8 526	1 105	-	-	102
Hol	119	788	5 826	258	:	:	92
Kongsberg	76	1 582	1 367	-	:	213	7 192
Flesberg	37	377	668	-	-	-	-
Rollag	48	496	1 484	-	:	72	:
Nore og Uvdal	156	1 352	6 160	:	:	:	319
Buskerud	1 691	24 415	50 934	1 848	2 420	3 881	73 398

Tabellen viser bruk som søker om produksjonstillegg. For å kunne søke Landbruksdepartementet om produksjonstillegg må en bruker drive minst 10 dekar landbruksareal, og det er et minstekrav til produksjonen på bruket. Fra 1993 er vilkåret om minst 0,1 årsverk erstattet med at alle brukere blir trukket 5000 kroner pr. år fra det samla produksjonstillegget. Da de fleste brukere med husdyrhold søker om produksjonstillegg, kan registreringa regnes som ei tilnærma totaltelling.

Kilde: Statistisk sentralbyrå. Spesialbestilt september 2002.

TEGNFORKLARING I TABELLENE:

Standardtegn	Symbol
Tall kan ikke forekomme	.
Tall kan ikke offentliggjøres	:
Null	-

**TABELL 8.8 SKOGAVVIRKNING TIL SALG OG
INDUSTRIELL PRODUKSJON. 1999 OG 2000**

	Avvirket i alt		Bruttoverdi	
	1999	2000	1999	2000
	m3	m3	1000 kr	1000 kr
Drammen	13 544	20 938	4 637	6 592
Nedre Eiker	12 136	12 728	3 977	3 976
Lier	52 289	37 181	16 973	11 946
Røyken	14 443	10 270	4 313	3 024
Hurum	20 306	20 325	6 418	5 910
Sigdal	69 954	69 971	22 665	21 956
Modum	69 126	64 735	22 027	19 467
Øvre Eiker	42 645	42 340	14 374	13 591
Krødsherad	52 699	37 909	16 598	11 473
Ringerike	185 835	167 647	60 318	51 205
Hole	17 720	15 702	5 609	4 804
Flå	50 115	45 735	15 508	13 383
Nes	36 529	37 241	11 520	11 110
Gol	30 288	35 878	9 298	10 461
Hemsedal	6 124	5 561	1 749	1 542
Ål	15 018	14 072	4 677	4 283
Hol	6 775	4 469	2 045	1 415
Kongsberg	89 688	64 573	28 375	20 212
Flesberg	69 903	54 404	23 948	18 292
Rollag	34 488	34 452	11 595	10 795
Nore og Uvdal	25 954	24 617	8 085	7 359
Buskerud	915 579	820 748	294 709	252 796

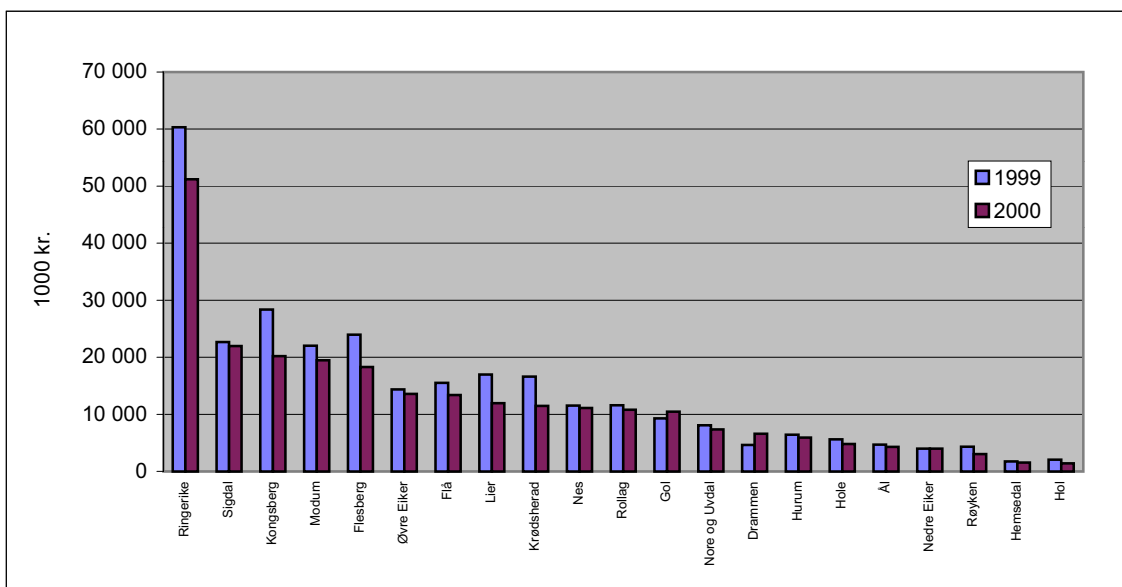
FIGUR 8.5. SKOGSAVVIRKNINGENS BRUTTOVERDI I 1000 KR. 1999 OG 2000.



HOTELLER OG ANDRE OVERNATTINGSBEDRIFTER.

TABELL 8.9 GJESTEDØGN OG KAPASITETSUTNYTTING ETTER FYLKE. 2000 OG 2001

	2000				2001			
	Gjestedøgn		Kapasitetsutnyttning		Gjestedøgn		Kapasitetsutnyttning	
	I alt	utlendinger	Av dette		I alt	utlendinger	Av dette	
		Senger	Rom			Senger	Rom	
		%	%			%	%	
Buskerud	1 529 172	492 855	36,8	46,8	1 544 597	461 581	36,4	45,9
Oslo	2 529 560	995 384	52,8	69,7	2 618 475	1 009 426	51,4	67,8
Akershus	864 621	255 114	40	56,8	867 657	238 387	39,1	57,3
Vestfold	310 194	32 749	29,9	45,9	317 151	27 356	29,7	47,3
Østfold	215 670	46 751	30,3	43,8	247 570	53 908	32,6	47,3
Telemark	732 195	188 182	32,9	43,2	719 004	172 966	31,7	41,2
Hedmark	559 876	184 342	31,9	40,4	532 106	169 658	29,6	38,8
Oppland	2 218 364	727 945	32,9	42,0	2 156 879	680 151	33,1	42,1
Aust-Agder	323 638	94 078	27,9	38,1	313 995	95 848	27,1	36,1
Vest-Agder	507 745	83 770	38,7	51,7	490 376	70 630	35,4	48,6
Rogaland	822 219	173 085	36,9	53,2	869 538	174 738	36,6	52,9
Hordaland	1 732 414	613 505	41,9	56,3	1 706 118	603 314	40,5	54,1
Sogn/Fjordane	630 906	278 535	35,8	43,6	636 503	281 676	35,3	43
Møre/Romsdal	622 600	158 699	38,7	51,6	606 399	154 105	37,4	49,7
Sør-Trøndelag	899 073	177 086	37,5	54,0	907 845	154 962	37,8	54,4
Nord-Trøndelag	261 467	40 608	32,6	46,8	271 326	42 280	34,5	47,8
Nordland	747 091	182 319	30,8	44,3	740 587	179 977	30,7	44,2
Troms	534 478	120 146	41,6	58,2	558 620	123 464	42,3	58,7
Finnmark	323 375	121 704	33,9	45,8	311 198	122 298	33,0	45,1
I alt	16 364 658	4 966 857	38,8	53,1	16 415 944	4 816 725	37,5	51,3

TABELL 8.10 GJESTEDØGN FORDELT ETTER FORMÅL. 2000 OG 2001

Fylke	2000				2001			
	Kurs / konferanse	Yrke	Ferie / Fritid	I alt	Kurs / konferanse	Yrke	Ferie / Fritid	I alt
Buskerud	229 014	175 496	1124 662	1529 172	240 942	142 856	1160 799	1544 597
Oslo	309 158	1319 781	900 621	2529 560	298 885	1356 446	963 144	2618 475
Akershus	240 732	296 258	327 631	864 621	260 312	286 380	320 965	867 657
Vestfold	87 602	115 493	107 099	310 194	83 643	130 176	103 332	317 151
Østfold	55 759	82 459	77 452	215 670	60 215	96 555	90 800	247 570
Telemark	119 429	98 130	514 636	732 195	107 143	93 616	518 245	719 004
Hedmark	78 644	102 995	378 237	559 876	77 582	99 702	354 822	532 106
Oppland	294 851	186 837	1736 676	2218 364	289 204	171 261	1696 414	2156 879
Aust-Agder	39 194	53 796	230 648	323 638	31 623	60 941	221 431	313 995
Vest-Agder	69 145	181 673	256 927	507 745	53 777	179 821	256 778	490 376
Rogaland	112 913	508 639	200 667	822 219	132 062	510 418	227 058	869 538
Hordaland	219 178	617 953	895 283	1732 414	199 659	622 265	884 194	1706 118
Sogn/Fjordane	68 832	109 249	452 825	630 906	70 138	116 166	450 199	636 503
Møre/Romsdal	87 553	240 362	294 685	622 600	76 684	253 686	276 029	606 399
Sør-Trøndelag	151 026	321 143	426 904	899 073	137 469	339 593	430 783	907 845
Nord-Trøndelag	73 033	86 997	101 437	261 467	68 368	93 664	109 294	271 326
Nordland	100 640	277 657	368 794	747 091	108 282	275 234	357 071	740 587
Troms	101 691	213 513	219 274	534 478	102 351	222 095	234 174	558 620
Finnmark	37 197	109 858	176 320	323 375	36 033	110 158	165 007	311 198
I alt	2 475 591	5 098 289	8 790 778	16364 658	2 434 372	5 161 033	8 820 539	16 415 944



CAMPINGSTATISTIKK. 2001

TABELL 8.11 ANTALL CAMPINGPLASSER, KAPASITET OG OVERNATTINGER. FYLKE. 2001

	Registrerte plasser i alt		Antall overnattinger				
	Antall camping-plasser	Kapasitet i hytte eller rom	I alt	Sesong-kontrakter	Telt, vogn	bobiler	Hytter
Buskerud	61	704	557 114	283 586	95 437	37 945	140 145
Oslo/Akershus	10	127	358 223	94 797	167 802	39 074	56 550
Vestfold	42	363	586 498	466 765	63 603	6 475	49 655
Østfold	26	251	303 620	240 499	27 581	9 358	26 182
Telemark	59	696	407 438	164 963	129 167	22 653	90 655
Hedmark	57	878	427 210	161 244	100 233	13 032	152 702
Oppland	120	1 831	823 204	277 493	204 949	49 689	291 072
Aust-Agder	43	641	458 162	164 218	142 380	24 916	126 648
Vest-Agder	19	443	316 709	125 895	70 947	19 393	100 474
Rogaland	28	308	257 029	77 758	70 150	32 403	76 718
Hordaland	53	693	384 276	91 206	102 833	46 482	143 756
Sogn og Fjordane	74	1 045	460 485	46 985	127 737	58 312	227 452
Møre og Romsdal	70	930	402 093	56 373	102 750	56 435	186 535
Sør-Trøndelag	47	713	362 398	113 928	76 689	33 417	138 364
Nord-Trøndelag	41	695	195 638	38 742	50 465	18 834	87 598
Nordland	79	1 494	501 063	89 570	109 900	54 063	247 531
Troms	33	443	166 618	48 071	35 499	15 822	67 225
Finnmark	28	573	150 524	17 589	38 059	16 178	78 698
I alt	890	12 828	7 118 304	2 559 682	1 716 182	554 481	2 287 959

Kilde: Statistisk sentralbyrå. www.ssb.no.

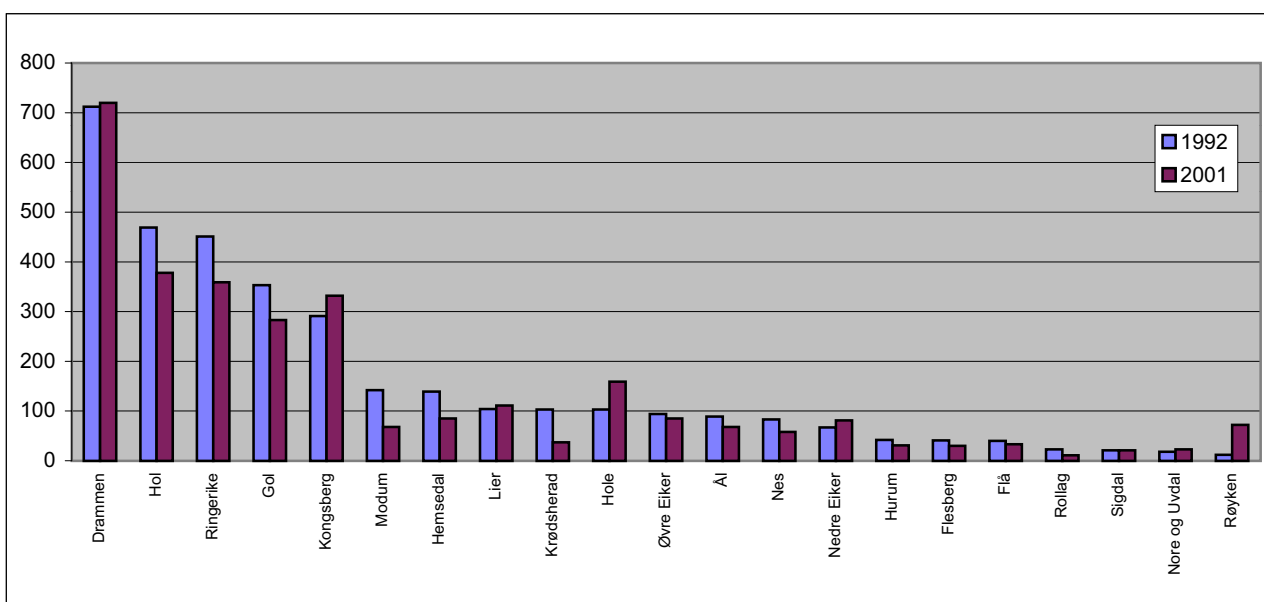

Kilde: Statistisk sentralbyrå. Arbeidsmarkedsstatistikk.



TABELL 8.12 HOTELL- OG RESTAURANTDRIFT I REGIONER OG KOMMUNER. 1997*.

	Hoteller			Restauranter		
	Antall hoteller	Antall sysselsatte	Omsetning 1000 kr.	Antall restauranter	Antall sysselsatte	Omsetning 1000 kr.
Hallingdal	103	1 268	632 703	56	246	82 136
Numedal / Norefjell	27	209	60 397	14	67	13 349
By / industri	17	497	176 881	168	1 019	368 796
Kurs / konferanse	16	339	164 871	94	626	195 514
Drammen	6	225	92 077	99	677	260 033
Kongsberg	6	157	59 033	31	150	49 909
Ringerike	7	149	73 067	38	313	86 751
Hole	3			8	55	18 361
Flå	1			3		
Nes	9			6		
Gol	17	411	202 882	11	58	21 842
Hemsedal	20	192	94 576	6	37	14 508
Ål	12	113	42 923	10	39	9 684
Hol	44	483	266 265	20	62	21 044
Sigdal	5	22	9 183	5		
Krødsherad	7	136	37 193	2		
Modum	3			15	77	22 149
Øvre Eiker	4			16	64	24 727
Nedre Eiker	0			17	121	30 830
Lier	0			14	96	41 120
Røyken	0			6	29	8 771
Hurum	3	10	3 377	13	56	18 362
Flesberg	1			5	7	3 297
Rollag	2			3		
Nore og Uvdal	13	37	9 577	4		
Buskerud	163	2 313	1034 852	332	1 958	659 795

*Oppdaterte tall foreligger ikke.

Kilde: Statistisk årbok for reiselivet i Buskerud. 1998.



HOVEDTALL FOR VEG OG TRAFIKKSITUASJONEN I BUSKERUD

TABELL 9.1 VEGNETTET I BUSKERUD

Europaveger	189,3 km
Riksveg	980,5 km
Fylkesveg	1164,9 km
Gang/sykkelveg langs riksveg	228,7 km

TABELL 9.2 TILLATT AKSELLAST. PROSENT AV VEGNETTET. 1999 - 2001

	Riksveger			Fylkesveger		
	1999	2000	2001	1999	2000	2001
10 tonn hele året	100	100	100	63	67	72

FIGUR 9.1 ENDRING I TRAFIKKUTVIKLINGEN. PROSENT. 1997-1998 OG 2000-2001

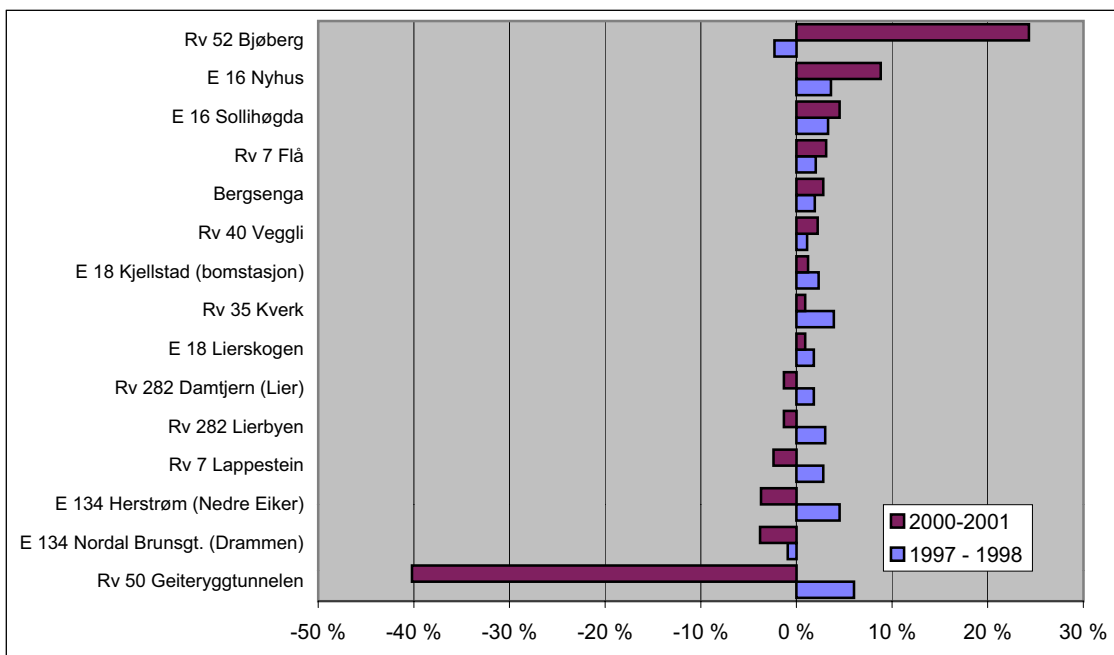

TABELL 9.3 AVLAGTE FØRERPRØVER. 1996 - 2001

	Avlagte praktiske førerprøver					
	1996	1997	1998	1999	2000	2001
B - BE (personbil)	4504	4759	4669	4774	4879	5468
C - D - CE (lastebil/buss)	1264	1081	1838	1476	1599	1141
A (motersykkel)	1147	1058	955	728	820	676
T (traktor)	107	129	108	153	121	114
Sum	7022	7027	7570	7131	7419	7399

Kilde: Statens vegvesen, Buskerud. Årsmelding 1997, 1998, 1999, 2000 og 2001



VEITRAFIKKULYKKER MED PERSONSKADE.

TABELL 9.4 VEITRAFIKKULYKKER OG PERSONER DREPT ELLER SKADD 1999-2001.

Kommune	Antall ulykker i alt			Personer drept eller skadd		
	1998	1999	2000	1999	2000	2001
Drammen	109	66	71	87	87	86
Nedre Eiker	15	18	16	31	20	28
Lier	33	19	24	44	43	29
Røyken	17	16	17	25	22	18
Hurum	17	10	8	12	13	6
Sigdal	11	2	7	4	7	11
Modum	14	20	34	33	53	19
Øvre Eiker	39	28	28	41	47	49
Krødsherad	12	10	13	14	22	18
Ringerike	73	62	60	97	99	97
Hole	17	17	17	27	40	25
Flå	8	6	6	13	15	6
Nes	10	10	5	19	9	21
Gol	11	12	13	24	24	11
Hemsedal	3	6	4	14	5	8
Ål	8	18	9	33	13	15
Hol	18	13	21	15	28	12
Kongsberg	57	47	38	67	47	43
Flesberg	7	11	12	15	21	8
Rollag	2	3	4	4	5	4
Nore og Uvdal	7	5	9	13	13	7
Buskerud	488	399	416	632	633	521

TABELL 9.5 VEITRAFIKKULYKKER OG PERSONER DREPT ELLER SKADD. FYLKE 1999-2001.

Fylke	Antall ulykker i alt			Personer drept eller skadd			Personer drept		
	1999	2000	2001	1999	2000	2001	1999	2000	2001
Buskerud	383	416	359	597	633	521	25	24	24
Østfold	491	557	463	718	803	694	19	15	20
Akershus	698	754	792	1 013	1 066	1 187	23	30	23
Oslo	1 067	1 104	1 141	1 396	1 424	1 572	16	6	15
Hedmark	398	425	426	579	650	647	21	21	12
Oppland	386	385	340	563	595	521	15	24	21
Vestfold	432	434	456	598	598	604	24	21	10
Telemark	414	379	396	575	549	564	17	15	20
Aust-Agder	267	240	226	360	340	331	20	17	9
Vest-Agder	367	308	279	518	423	387	19	17	12
Rogaland	597	598	580	782	810	764	15	31	21
Hordaland	700	652	769	987	934	1 103	16	18	15
Sogn og Fjordane	171	202	179	227	300	255	12	8	7
Møre og Romsdal	428	450	392	611	641	574	9	21	20
Sør-Trøndelag	448	512	494	606	717	711	10	16	7
Nord-Trøndelag	184	197	180	249	298	255	2	11	7
Nordland	411	427	430	593	635	605	21	23	12
Troms	253	279	252	364	424	387	9	15	15
Finnmark	109	121	90	171	163	115	12	8	5
I alt	8 204	8 440	8 244	11 507	12 003	11 797	305	341	275

PENGLING I BUSKERUD. 4. KVARTAL 2001

TABELL 9.6 ARBEIDSTAKERE 16-74 ÅR ETTER BOSTED OG ARBEIDSSTED 4.KVARTAL 2001

Bosted\arb.sted	Drammen	Kongsberg	Ringerike	Hole	Flå	Nes	Gol	Hemsedal	Ål	Hol	Sigdal	Krødsherad	Modum	Øvre Eiker	Nedre Eiker	Lier	Røyken	Hurum	Flesberg	Rollag	Nore og Uvdal	Utenfor fylket	Antall arb. bosat
Drammen	14148	119	30	7	0	3	7	1	6	7	1	4	51	320	677	2019	281	24	4	0	0	7095	24804
Kongsberg	360	8817	25	0	0	0	2	0	0	2	2	1	22	159	58	64	7	0	71	19	6	1222	10837
Ringerike	149	21	8938	453	4	5	4	0	3	6	4	22	119	19	21	42	4	0	6	0	0	2549	12369
Hole	30	2	643	696	0	0	0	0	0	0	0	0	12	1	2	12	3	1	0	0	0	911	2313
Flå	6	4	8	0	237	56	23	1	2	1	2	10	1	2	0	1	1	0	0	0	1	69	425
Nes	34	8	7	1	16	975	230	3	42	4	0	0	11	1	0	0	0	0	0	0	5	123	1460
Gol	27	2	14	0	2	62	1494	62	114	12	1	0	0	3	1	1	0	0	0	0	0	178	1973
Hemsedal	15	0	1	0	0	3	70	563	13	3	0	0	0	0	1	0	0	0	0	0	0	100	769
Ål	13	8	5	0	0	9	175	6	1392	76	0	0	0	1	1	0	2	0	0	0	0	201	1889
Hol	18	6	5	0	0	5	43	2	162	1580	0	0	0	2	0	2	0	0	0	1	2	181	2009
Sigdal	79	26	23	2	1	6	2	0	2	0	859	42	159	51	20	26	6	0	10	1	0	124	1439
Krødsherad	33	9	93	5	4	0	0	0	0	1	27	514	70	17	11	7	0	0	1	0	0	109	901
Modum	553	75	235	7	0	3	2	0	3	0	53	73	3314	309	162	119	11	4	2	1	0	582	5508
Øvre Eiker	1311	527	30	8	0	2	1	0	0	0	13	2	198	2652	658	243	25	4	11	0	5	848	6538
Nedre Eiker	3436	131	21	4	0	0	3	0	0	1	5	4	67	603	3047	568	77	4	3	0	1	1676	9651
Lier	2171	37	22	7	0	0	3	2	1	1	2	0	22	38	86	3442	168	15	4	0	0	4131	10152
Røyken	683	7	7	1	0	0	2	0	2	0	0	1	6	7	32	315	2071	109	0	0	0	4772	8015
Hurum	287	10	6	1	0	0	1	0	2	2	0	1	9	1	11	150	267	1748	0	0	0	1270	3766
Flesberg	25	468	3	0	0	0	0	0	0	1	9	0	7	19	0	15	2	1	417	44	4	89	1104
Rollag	14	57	3	0	1	0	1	0	1	1	0	0	1	0	1	1	1	0	26	438	24	46	616
Nore og Uvdal	18	34	1	1	1	18	1	0	3	7	3	0	2	6	2	3	1	0	3	58	760	89	1011
Utenfor fylket	5033	1298	1634	168	4	31	136	35	68	96	13	34	142	179	300	1875	732	158	16	5	25		
Antall personer som arbeider i :	28443	11666	11754	1361	270	1178	2200	675	1816	1801	994	708	4213	4390	5091	8905	3659	2068	574	567	833		

Kilde: Statistisk sentralbyrå



TRAFIKKRESULTATER

TABELL 9.7 ANTALL KOLLEKTIVREISER (BUSS) INNEN BUSKERUD. 1997 - 2001

	1997	1998	1999	2000	2001
Bjørhovdens Bilruter AS	101 998	99 076	105 302	107 384	112 487
Drammen og Omegn Busslinjer	5 749 195	5 514 991	5 437 095	5 256 997	5 743 936
Hallingdal Billag	449 865	450 875	435 420	433 825	462 350
Gj & It Skreprud ANS	11 365	11 516	12 511	12 569	10 923
Nettbuss AS Buskerud	3 801 326	3 586 587	3 584 689	3 389 727	3 526 333
Nettbuss Ringerike AS	1 604 294	1 724 100	2 019 100	1 843 443	1 882 600
Sogn Billag LL	114 108	113 919	120 359	110 714	106 150
TOTALT	11 832 151	11 501 064	11 714 476	11 154 659	11 844 779

Kilde: Buskerud fylkeskommune, samferdselsseksjon.

FIGUR 9.2 ANTALL KOLLEKTIVREISER (BUSS) INNEN BUSKERUD. 1997 - 2001

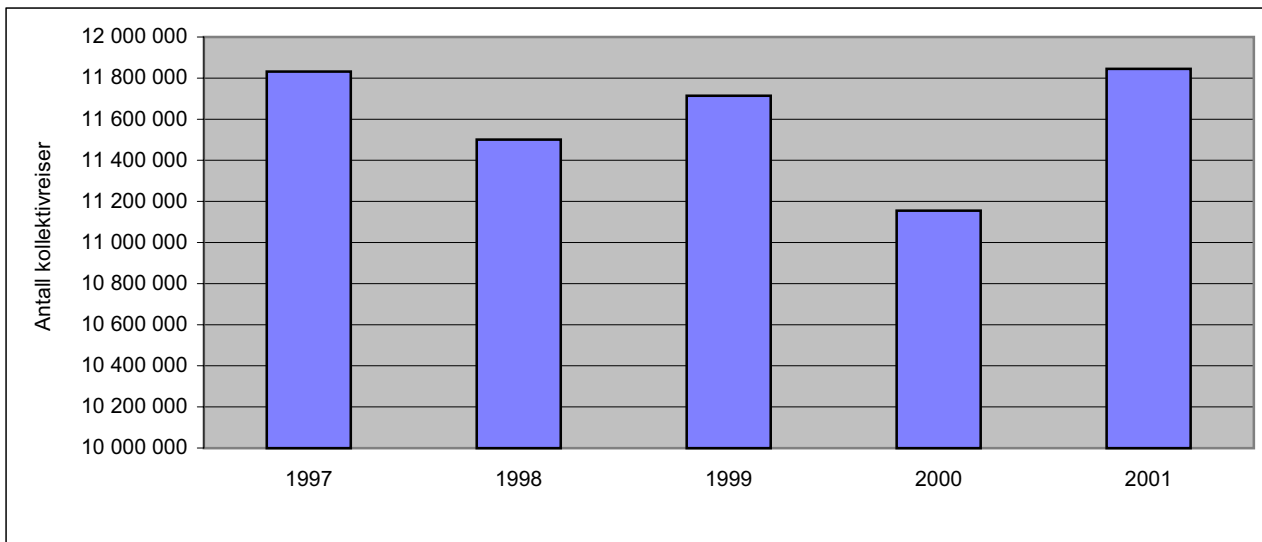

Kilde: Buskerud fylkeskommune, samferdselsseksjon.



TABELL 10.1 PRODUKSJON AV ELEKTRISK KRAFT, ETTER ART OG FYLKET/EIERGRUPPE 1998-2000

	2000						
	1998	1999 I alt*	Bruttoproduksjon				
			Vasskraft stasjonar	Varmekraft stasjonar	Forbruk i stasjonane	Pumpekraft forbruk	
I alt	116 787	122 445	142 817	142 289	496	682	673
Østfold	4 759	4 579	5 072	5 069	3	28	-
Akershus	979	926	1 043	1 043	-	6	-
Oslo	71	79	80	20	60	-	-
Hedmark	2 487	2 259	2 625	2 625	-	18	-
Oppland	6 227	5 811	6 664	6 664	-	33	1
Buskerud	9 950	9 946	11 253	11 030	223	58	-
Vestfold	13	17	15	15	-	-	-
Telemark	12 363	13 158	15 484	15 484	-	27	2
Aust-Agder	4 064	4 935	5 641	5 641	-	33	92
Vest-Agder	8 137	9 706	11 803	11 754	49	113	-
Rogaland	9 153	10 700	12 380	12 380	-	21	211
Hordaland	14 090	16 150	18 496	18 447	49	80	13
Sogn of Fjordane	12 404	14 078	15 442	15 442	-	46	270
Møre og Romsdal	6 368	5 212	7 062	7 062	-	31	23
Sør-Trøndelag	4 929	4 002	4 887	4 823	64	82	28
Nord-Trøndelag	3 122	2 898	3 342	3 342	-	44	30
Nordland	13 659	13 863	16 720	16 720	-	39	4
Troms	2 443	2 535	3 136	3 136	-	2	-
Finnmark	1 521	1 517	1 592	1 592	-	14	-
Svalbard	50	49	48	-	48	5	-
Stat	40 663	36 177	43 178	43 130	48	22	159
Fylke/kommune	62 476	64 495	75 417	75 325	60	558	509
Fylkeskommunalt	7 314	7 908	2 970	2 960	-	31	30
Felleskommunalt	41 344	43 507	56 399	56 387	-	427	268
Kommunalt	13 818	13 081	16 048	15 979	60	99	211
Privat	13 648	21 748	24 222	23 834	388	102	5

*Inkludert vindkraft(11,1GWh i 1998, 25GWh i 1999 og 31GWh i 2000), men ikke gasskraft

Kilde: Statistisk sentralbyrå. www.ssb.no, desember 2002.



TABELL 10.2 NETTOFORBRUK AV ELEKTRISK KRAFT ETTER FORBRUKERGRUPPE. GWH. 2000

Fylke	Forbruk i alt	Treforedling	Kraftintensiv industri	Bergverk an. industri	Transport/ kommunik.	Annen næring- svirksomhet	Hushold jordbruk
Østfold	7271	2645	1092	564	92	968	1910
Akershus	6410	-	118	276	253	2078	3685
Oslo	8758	-	58	157	402	4654	3487
Hedmark	2959	-	-	473	54	904	1528
Oppland	3210	-	-	547	79	949	1635
Buskerud	5575	1718	16	882	61	885	2013
Vestfold	3507	246	61	463	49	918	1770
Telemark	7228	948	3438	518	34	877	1413
Aust-Agder	1930	80	447	174	13	430	786
Vest-Agder	5792	447	3178	216	53	743	1155
Rogaland	10950	-	5125	890	167	1669	3099
Hordaland	9921	-	3679	525	134	2035	3548
Sogn og Fjordane	6677	-	5026	269	35	465	882
Møre og Romsdal	6508	-	2780	670	55	1053	1950
Sør-Trøndelag	5326	147	1349	162	78	1485	2105
Nord-Trøndelag	4256	1804	477	298	39	561	1077
Nordland	9472	-	5342	460	120	1059	2491
Troms	3509	-	816	238	61	956	1438
Finnmark	1616	-	-	307	40	522	747
Svalbard	43	-	-	6	-	14	23
Norge	110918	8035	33002	8095	1819	23225	36742

Kilde: Statistisk sentralbyrå. www.ssb.no, desember 2002.



KOMMUNALE AVGIFTER 1995-2002

TABELL 11.1 VANNAVGIFT FOR EN BOLIG UTEN MVA.

	Kr / m ³							
	1995	1996	1997	1998	1999	2000	2001	2002
Drammen	6,58	6,71	6,43	6,46	6,67	7,09	7,48	7,80
Nedre Eiker	6,22	6,90	7,85	7,20	7,20	7,63	9,05	10,50
Lier	5,50	5,37	5,65	6,43	6,43	6,57	7,89	8,63
Røyken	4,88	5,03	5,11	5,47	5,91	6,63	6,63	7,20
Hurum	6,75	6,75	8,65	10,25	11,40	11,40	12,20	13,00
Sigdal	5,60	5,90	6,40	6,90	7,50	8,10	8,80	9,50
Modum	4,25	4,25	5,55	6,55	8,00	8,80	9,80	10,50
Øvre Eiker	5,80	6,10	7,30	7,85	8,00	8,16	8,57	9,00
Krødsherad	2,90	2,96	3,55	4,24	4,97	5,43	6,01	6,57
Ringerike	8,65	8,85	8,85	8,85	8,85	10,40	9,12	9,12
Hole	6,95	6,95	7,30	8,03	8,27	8,85	9,12	10,40
Flå	5,60	6,16	7,52	8,12	8,36	12,54	13,92	15,31
Nes	4,65	4,80	5,10	5,10	5,10	5,50	5,20	5,20
Gol	8,86	9,44	10,00	10,20	10,50	10,00	11,10	11,10
Hemsedal	7,55	7,90	7,90	8,05	8,85	8,00	9,30	9,60
Ål	3,50	4,25	4,80	5,30	6,00	7,50	8,74	8,74
Hol	6,04	6,64	7,64	8,79	10,55	12,13	13,34	14,68
Kongsberg	3,95	3,80	4,20	4,35	4,75	4,90	5,40	5,70
Flesberg	4,32	4,62	5,08	5,61	5,83	7,05	7,24	8,18
Rollag	6,00	6,00	6,60	6,90	7,90	8,30	8,30	8,70
Nore og Uvdal	4,50	4,60	4,86	6,30	7,90	9,80	11,00	12,10
Gj.snitt. i Buskerud	5,38	5,67	5,90	7,00	7,57	8,32	8,96	9,60

FIGUR 11.1 VANN- OG KLOAKKAVGIFTER I KOMMUNENE. 2002.

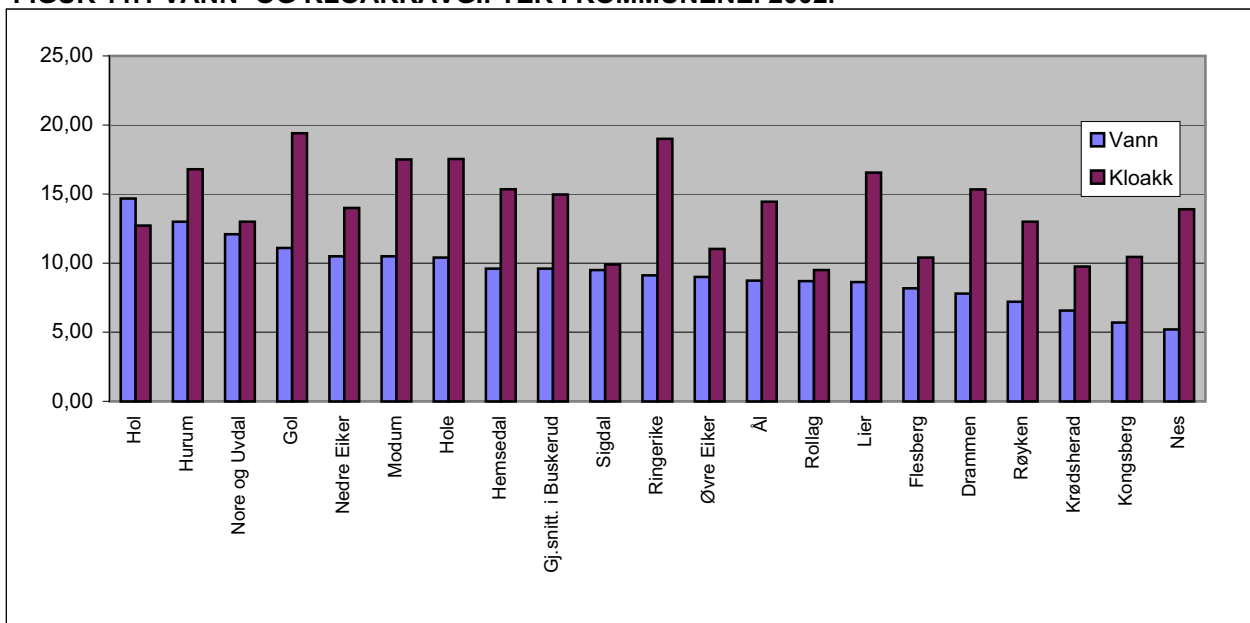

Kilde: Kommunene i Buskerud



KOMMUNALE AVGIFTER I KOMMUNENE 1995-2002

TABELL 11.2 KLOAKKAVGIFT FOR EN BOLIG UTEN MVA.

	Kr / m ³							
	1995	1996	1997	1998	1999	2000	2001	2002
Drammen	12,52	12,77	13,54	13,74	14,90	14,70	15,34	15,82
Nedre Eiker	8,85	9,10	10,10	25,20	25,88	12,20	14,00	14,65
Lier	9,50	10,54	11,01	12,54	13,17	14,48	16,55	17,92
Røyken	9,05	9,59	10,21	10,92	11,79	12,64	13,00	13,50
Hurum	15,10	15,10	17,20	16,80	17,20	17,20	16,80	16,80
Sigdal	6,20	6,70	7,30	7,90	8,50	9,20	9,90	10,70
Modum	6,85	6,85	8,90	9,90	13,15	15,80	17,50	18,70
Øvre Eiker	9,00	9,00	9,30	9,95	10,10	10,50	11,03	11,58
Krødsherad	4,04	4,12	4,74	5,75	6,98	8,20	9,76	11,47
Ringerike	12,70	13,97	15,40	17,00	19,00	19,00	19,00	19,00
Hole	11,95	12,50	13,75	14,20	15,62	17,03	17,54	18,42
Flå	5,20	5,68	6,93	7,56	7,80	11,70	12,99	14,28
Nes	8,15	9,00	11,50	11,50	11,75	13,50	13,90	15,20
Gol	10,25	10,25	10,50	14,30	14,60	16,90	19,40	20,76
Hemsedal	10,65	11,20	11,60	12,60	13,90	14,90	15,35	15,89
Ål	5,00	6,45	7,30	8,00	9,10	9,10	14,45	17,70
Hol	6,03	6,93	7,62	8,38	10,06	11,56	12,72	13,99
Kongsberg	7,90	8,25	8,70	8,95	8,95	9,50	10,45	10,80
Flesberg	5,95	6,23	7,01	7,75	8,37	9,21	10,40	11,75
Rollag	6,50	6,50	7,10	7,80	9,00	9,50	9,50	10,50
Nore og Uvdal	4,50	4,60	5,78	7,20	9,00	11,20	13,00	14,30
Gj.snitt. i Buskerud	7,41	8,38	8,83	9,79	12,49	12,84	13,98	14,97

FIGUR 11.2 GJENNOMSNIITTLIG VANN- OG KLOAKKAVGIFT I BUSKERUD. 1995-2002

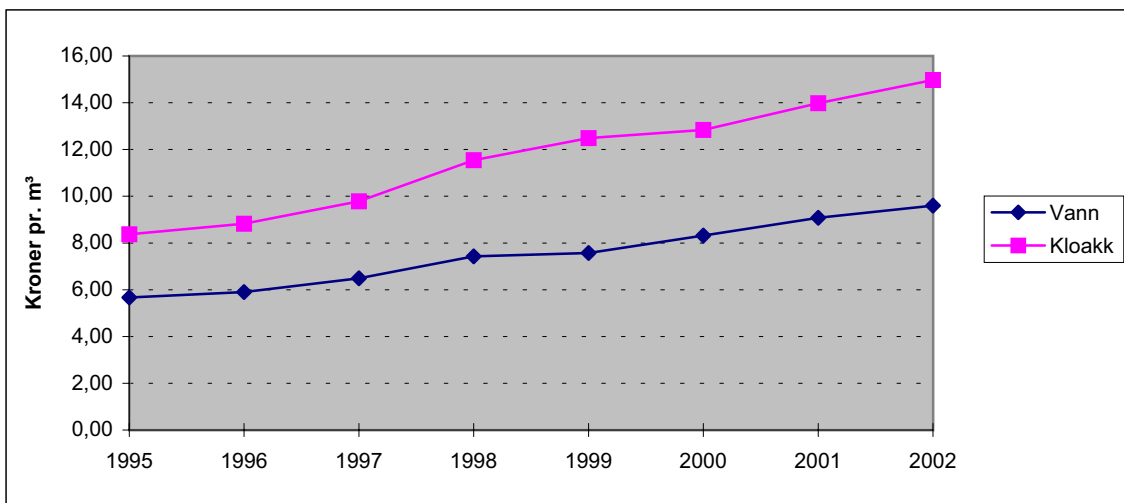

Kilde: Kommunene i Buskerud



KOMMUNALE AVGIFTER I KOMMUNENE 1995-2002

TABELL 11.3 RENOVASJONSAVGIFT UTEN MVA. SEKK/STATIV SOM TØMMES 1 GANG PR. UKE.

	Kr / år							
	1995	1996	1997	1998	1999	2000	2001	2002
Drammen	654	667	667	993	1 284	1 622	1 871	1 899
Nedre Eiker	921	1 002	1 140	1 310	1 414	1 437	1 514	1 514
Lier	670	795	1 077	1 296	1 350	1 505	1 516	1 606
Røyken	851	877	890	908	1 100	1 125	1 159	1 220
Hurum	960	960	980	1 050	1 400	1 400	1 400	1 600
Sigdal	510	510	510	530	560	582	664	1 200
Modum	906	1 015	1 320	1 100	1 200	1 100	1 100	1 100
Øvre Eiker	1 190	1 190	1 190	1 370	1 431	1 545	1 576	1 497
Krødsherad	669	683	793	900	930	1 183	1 690	1 896
Ringerike	900	1 045	950	998	1 160	1 140	1 190	1 335
Hole	767 ¹	820	861	875	1 025	1 140	1 190	1 335
Flå	680 ²	714 ²	714 ²	736	1 104	1 138	1 195	1 254
Nes	950	1 035	1 076	1 150	1 400	1 400	1 560	1 799
Gol	1 029	998	1 023	1 225	1 470	1 500	1 680	1 680
Hemsedal	840	840	924	1 020	1 346	1 481	1 481	1 481
Ål	844	886	913	1 027	1 357	1 383	1 563	1 618
Hol	893	964	964	1 031	1 330	1 370	1 569	1 624
Kongsberg	972	982	1 095	1 145	1 415	1 635	1 590	1 787
Flesberg	1 000	1 000	1 000	1 215	1 550	1 612	1 660	1 710
Rollag	900	900	1 200	1 200	1 600	1 600	1 600	1 700
Nore og Uvdal	800	800	800	800	1 645	1 645	1 645	1 645
Gj.snitt. i Buskerud	792	853	890	957	1271,30	1344,90	1438,40	1542,75

¹ Tømming hver 14. dag ² Kun container

FIGUR 11.3 ENDRING I KOMMUNENES RENOVASJONSAVGIFTER I PROSENT 2001-2002

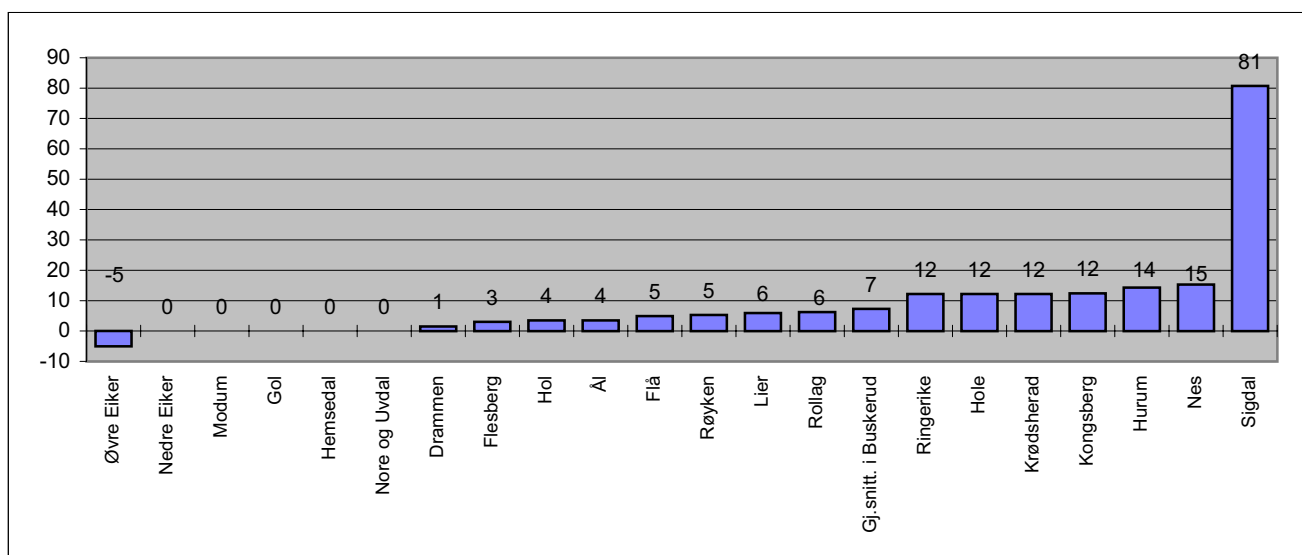

Kilde: Kommunenes tekniske etater.



KOMMUNEREGNSKAPSSTATISTIKK, 2001. FYLKESKOMMUNER.

TABELL 11.4 FYLKESKOMMUNENES NETTODRIFTSUTGIFTER
PR. INNBYGGER. KRONER.

	Driftsutgifter	Av dette	
		Videregående opplæring	Helsevern, sosiale tj. mv.
Buskerud	17 373	3 352	10 761
Østfold	17 207	3 685	11 008
Akershus	15 334	3 106	9 381
Oslo	57 110	1 877	13 676
Hedmark	19 249	3 889	11 489
Oppland	18 812	3 656	10 585
Vestfold	16 525	3 560	10 387
Telemark	18 960	3 400	12 196
Aust-Agder	18 596	3 885	10 467
Vest-Agder	18 208	3 527	10 604
Rogaland	17 001	3 419	10 451
Hordaland	20 385	3 476	13 512
Sogn og Fjordane	22 166	4 379	12 243
Møre og Romsdal	19 070	3 836	10 998
Sør-Trøndelag	21 692	3 863	14 154
Nord-Trøndelag	20 652	4 861	10 995
Nordland	22 542	4 391	11 673
Troms	29 940	4 288	19 108
Finmark	26 651	4 428	14 549

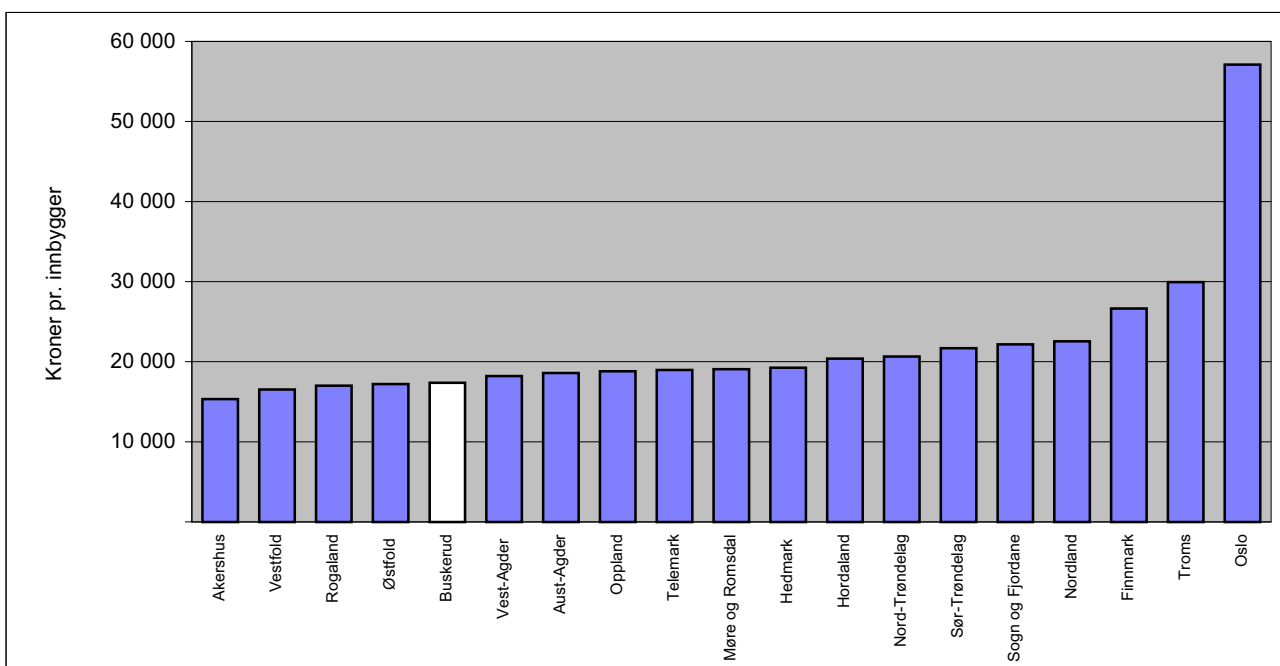



KOMMUNEREGNSKAPSSTATISTIKK. 2001

TABELL 11.5 KOMMUNENES DRIFTSUTGIFTER PR. INNBYGGER
ETTER HOVEDFORMÅL I FØLGE KOSTRA. KRONER

	Brutto drifts utgifter til adm.styr og fellesutg.	Barnehage og grunn- skole	Helsevern, sosiale tjenester mv.	Bolig-, tiltaks- og nærings- formål	Kultur og kirke- formål	Vann, avløp renovasjon brannvern	Sam- ferdsels- formål
Drammen	3 653	9 198	14 768	1 433	2 730	2 012	834
Nedre Eiker	2 530	10 301	10 186	256	1 585	1 983	362
Lier	2 903	11 398	11 200	370	1 984	2 165	667
Røyken	2 609	10 540	8 282	174	1 513	2 182	515
Hurum	2 716	10 072	12 430	605	1 792	3 021	598
Sigdal	3 755	9 664	15 426	3 476	2 797	2 577	563
Modum	2 928	11 117	13 340	938	2 275	2 207	417
Øvre Eiker	2 767	11 217	12 686	636	1 879	3 115	597
Krødsherad	4 765	11 183	15 925	1 549	2 610	2 742	672
Ringerike	3 972	9 565	13 465	900	1 547	1 736	570
Hole	4 092	13 051	12 184	722	1 636	2 243	305
Flå	7 755	11 428	16 705	6 170	2 835	3 671	603
Nes	4 858	13 166	15 189	3 519	3 003	2 409	832
Gol	4 769	11 446	16 414	3 992	2 814	3 833	868
Hemsedal	7 747	13 235	12 401	5 746	3 545	5 137	871
Ål	5 396	12 756	16 024	3 242	3 813	2 726	1 041
Hol	6 354	14 801	18 362	2 998	4 358	5 050	2 544
Kongsberg	3 623	10 417	13 976	425	1 673	2 086	824
Flesberg	4 911	13 375	11 669	1 418	2 164	2 858	586
Rollag	6 659	13 553	15 746	8 241	2 390	3 011	816
Nore og Uvdal	7 993	12 795	17 290	5 303	4 688	3 454	1 750
Buskerud	3 599	10 541	13 164	1 185	2 185	2 322	706

FIGUR 11.5 KOMMUNENES DRIFTSUTGIFTER I ALT. KRONER PR. INNBYGGER. 2001

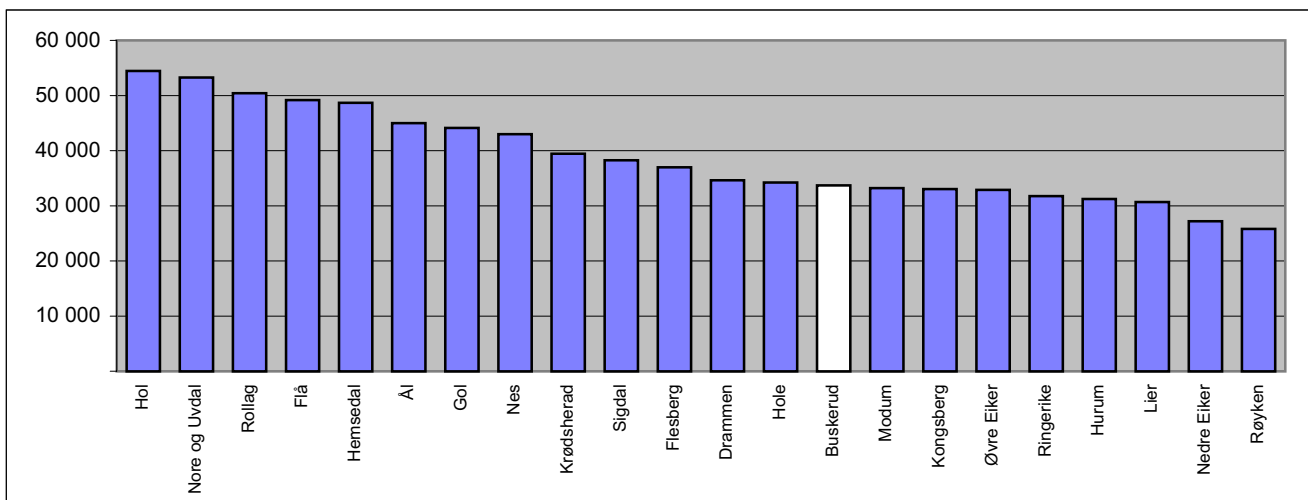
Kilde: Statistisk sentralbyrå. www.ssb.no/kostra



TABELL 11.6 DRIFTSUTGIFTER TIL KOMMUNALE GRUNNSKOLER OG BARNEHAGER. KR. 2001

	Kommunale grunnskoler		Kommunale barnehager	
	Brutto driftsutgifter pr. innbygger	Brutto driftsutgifter pr. elev 6-15 år	Driftsutgifter til kommunale barnehager pr. innbygger	Driftsutgifter til kommunale barnehager pr. innbygger 1-5 år
Drammen	7 284	49 748	1 914	14 219
Nedre Eiker	8 024	48 397	2 277	8 789
Lier	9 176	54 379	2 222	5 966
Røyken	8 621	52 995	1 919	8 019
Hurum	7 803	50 379	2 269	5 697
Sigdal	8 112	58 838	1 552	10 879
Modum	8 968	60 649	2 149	15 641
Øvre Eiker	9 006	58 846	2 211	11 664
Krødsherad	9 011	69 353	2 172	13 324
Ringerike	7 922	56 332	1 643	7 442
Hole	9 528	60 291	3 523	16 859
Flå	9 260	80 956	2 168	15 055
Nes	10 818	63 095	2 348	11 488
Gol	8 953	57 290	2 493	8 045
Hemsedal	9 553	71 130	3 682	13 064
Ål	9 957	60 674	2 799	16 785
Hol	10 954	74 313	3 847	24 099
Kongsberg	8 185	57 400	2 232	9 553
Flesberg	10 282	71 878	3 093	22 087
Rollag	10 370	76 404	3 183	11 095
Nore og Uvdal	9 502	66 011	3 293	39 203
Gj.snitt Buskerud	8 371	55 338	2 170	11 266

FIGUR 11.6 DRIFTSUTGIFTER TIL KOMMUNALE GRUNNSKOLER PR. INNBYGGER KR. 2001

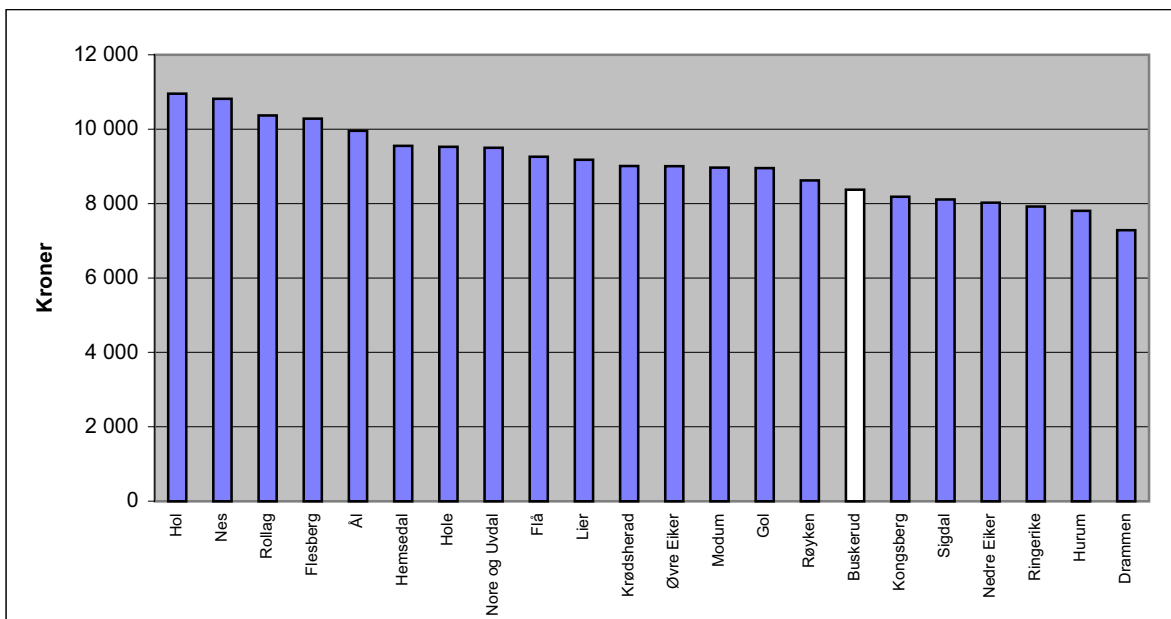



TABELL 11.7 UTGIFTER TIL HELSE, SOSIAL OG PLEIE/OMSORG PR. INNBYGGER 2001

	Brutto utgifter Helse,sosial pleie/omsorg,m.v.	Brutto utgifter til kommune- helse	Brutto utgifter til barnevern	Brutto utgifter til sosialtjenesten	Brutto utgifter til pleie/omsorg
Drammen	14 768	1 649	1 038	1 800	10 281
Nedre Eiker	10 186	967	1 230	1 504	6 485
Lier	11 200	1 203	829	1 263	7 905
Røyken	8 282	1 144	533	492	6 113
Hurum	12 430	1 377	944	1 413	8 696
Sigdal	15 426	1 804	553	756	12 313
Modum	13 340	1 374	1 255	776	9 935
Øvre Eiker	12 686	1 405	857	1 435	8 989
Krødsherad	15 925	1 528	1 266	758	12 373
Ringerike	13 465	1 608	873	842	10 142
Hole	12 184	962	923	996	9 303
Flå	16 705	2 714	656	1 130	12 205
Nes	15 189	2 058	869	1 261	11 001
Gol	16 414	3 345	1 146	1 472	10 451
Hemsedal	12 401	2 093	366	811	9 131
Ål	16 024	2 474	708	1 470	11 372
Hol	18 362	3 200	744	1 474	12 944
Kongsberg	13 976	1 217	829	1 974	9 956
Flesberg	11 669	1 342	295	852	9 180
Rollag	15 746	1 822	375	1 640	11 909
Nore og Uvdal	17 290	2 321	451	1 015	13 503
Gj.snitt Buskerud	13 164	1 512	912	1 349	9 391

Kilde: Statistisk sentralbyrå, www.ssb.no/kostra

FIGUR 11.7 BRUTTOUTGIFTER TIL KOMMUNEHELSE, SOSIALTJENESTEN, PLEIE/OMSORG, OG BARNEVERN PR. INNBYGGER 2001

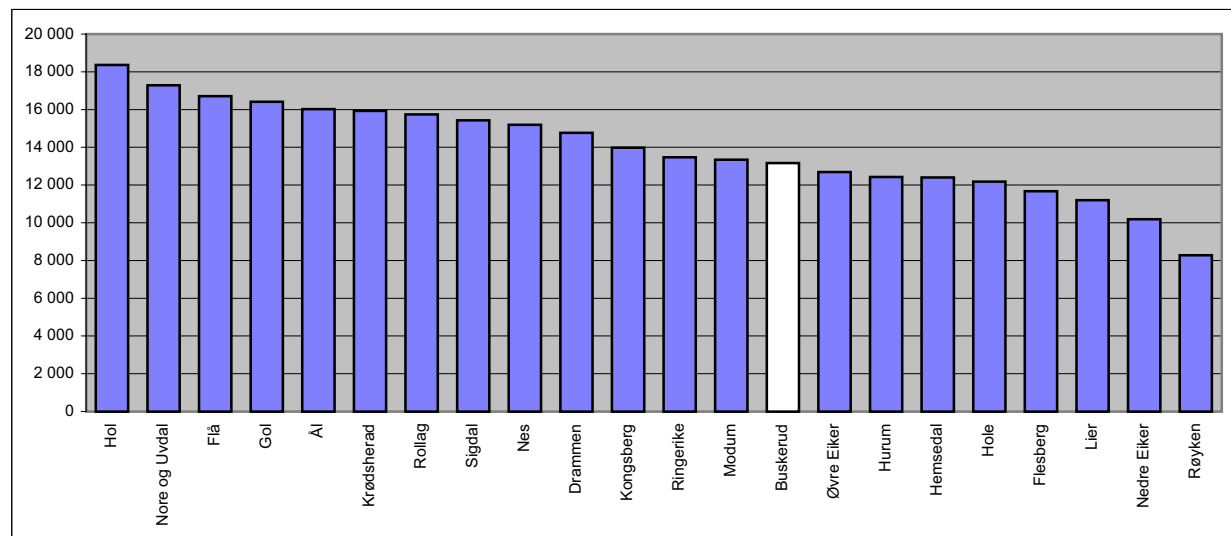

Kilde: Statistisk sentralbyrå, www.ssb.no/kostra



	Skatte- inngang i alt	Ordinær skatt		Arbeids- giver- avgift		Ordinær skatt til fylkes- kommunen	Rest: Olje- skatt, inn- tekts- skatt stat, felles- skatt mv.	Endring i prosent i forhold til samme periode året før		
		til primær- kommunen	Medlems- avgift til folke- trygden	til folke- trygden	Ordinær skatt til kommunen			Ordinær skatt til kommunen		
Drammen	4 513,0	873,4	714,8	1 100,2	450,6	1 374,1	9,6	19,5	15,5	
Nedre Eiker	1 163,8	277,6	240,5	161,5	148,2	336,0	9,7	18,1	14,4	
Lier	1 675,4	360,4	286,9	320,2	190,7	517,1	3,8	14,2	14,5	
Røyken	1 101,1	270,7	228,1	110,7	143,8	347,8	12,4	19,7	19,2	
Hurum	518,6	124,1	100,2	72,7	66,3	155,3	10,0	13,9	14,4	
Sigdal	190,1	59,8	36,5	19,3	25,8	48,7	10,9	18,4	11,9	
Modum	698,3	176,5	135,0	120,9	87,2	178,7	9,8	17,0	13,7	
Øvre Eiker	895,4	211,9	164,2	146,4	109,7	263,1	9,6	16,4	14,7	
Krødsherad	131,2	33,4	23,2	22,0	16,1	36,5	8,5	17,3	16,7	
Ringerike	1 859,4	413,0	317,1	412,3	213,0	504,0	10,0	18,0	17,1	
Hole	418,6	98,7	66,5	45,6	45,4	162,3	15,1	13,4	21,2	
Flå	49,1	14,7	10,5	5,4	7,0	11,5	4,2	10,5	5,9	
Nes	192,5	53,5	34,8	25,7	26,0	52,6	-34,8	15,8	13,2	
Gol	271,9	73,3	48,2	43,5	34,4	72,4	11,6	15,5	15,0	
Hemsedal	139,8	40,2	22,5	19,8	18,6	38,7	25,5	26,5	33,0	
Ål	286,1	81,1	47,2	40,0	36,5	81,4	11,7	20,8	20,3	
Hol	326,7	102,3	53,0	47,7	42,6	81,1	13,3	19,6	15,8	
Kongsberg	1 895,1	381,6	298,6	510,7	199,3	504,9	7,7	15,4	13,6	
Flesberg	130,4	38,1	27,5	16,9	18,6	29,4	6,0	13,6	11,3	
Rollag	71,0	21,9	14,6	7,9	10,1	16,5	2,7	6,9	7,3	
Nore og Uvdal	144,4	54,7	24,7	17,2	20,3	27,5	5,4	9,1	10,7	
Buskerud	16 671,9	3 760,9	2 894,6	3 266,6	1 910,2	4 839,6	8,4	17,2	15,5	

FIGUR 11.8 SKATTEINNGANG I ALT. MILL. KR. JANUAR - DESEMBER 2001

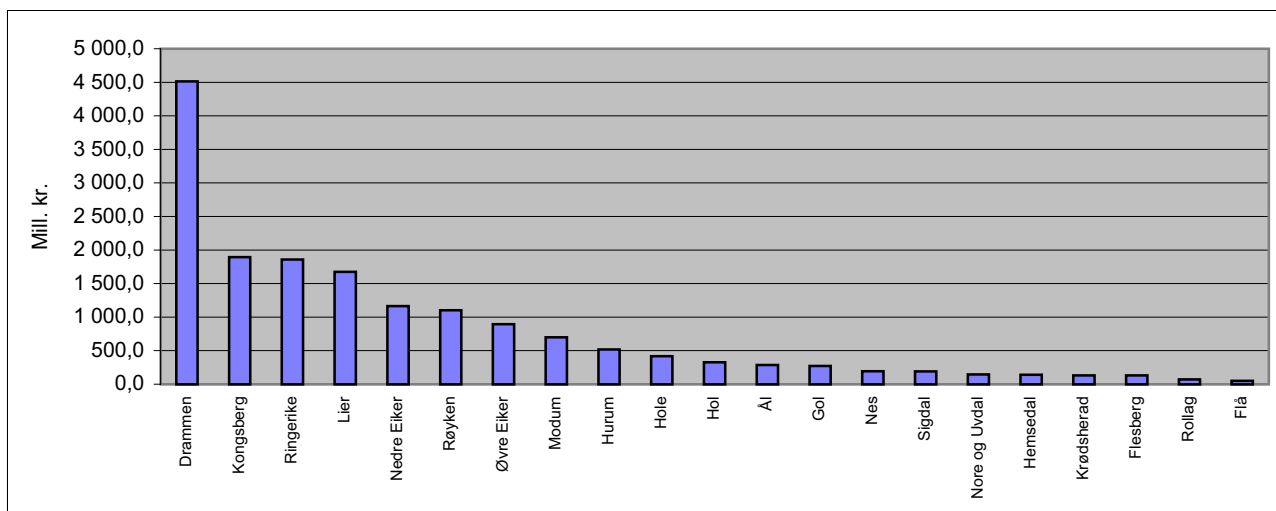

Kilde: Statistisk sentralbyrå, www.ssb.no



STORTINGSVALGET 2001

TABELL 11.9 . PERSONER MED STEMMERETT, AVGITTE STEMMER OG VALGDELTAKElse

Fylke	Personer med stemmerett	Personer som stemte	Av dette forhåndstemte	Prosent på forhånd	Samlet deltakelsen
Hele landet	3 359 433	2 535 776	509 026	15	75
Østfold	191 485	141 769	20 603	11	74
Akershus	343 896	271 960	53 264	16	79
Oslo	382 354	290 374	73 023	19	76
Hedmark	145 193	107 538	19 587	14	74
Oppland	141 658	104 718	18 529	13	74
Buskerud	179 912	135 265	24 092	13	75
Vestfold	162 464	124 472	23 115	14	77
Telemark	125 774	92 626	16 816	13	74
Aust-Agder	76 436	56 233	11 137	15	74
Vest-Agder	113 967	85 800	15 457	14	75
Rogaland	269 371	207 605	36 445	14	77
Hordaland	324 690	252 693	57 685	18	78
Sogn og Fjordane	79 374	60 218	13 163	17	76
Møre og Romsdal	182 758	136 174	25 845	14	75
Sør-Trøndelag	199 189	149 415	30 540	15	75
Nord-Trøndelag	95 390	70 522	12 313	13	74
Nordland	178 977	129 492	32 116	18	72
Troms	113 043	81 774	18 227	16	72
Finnmark	53 502	37 128	7 069	13	69

FIGUR 11.9 SAMLET VALGDELTAKElse I PROSENT 2001

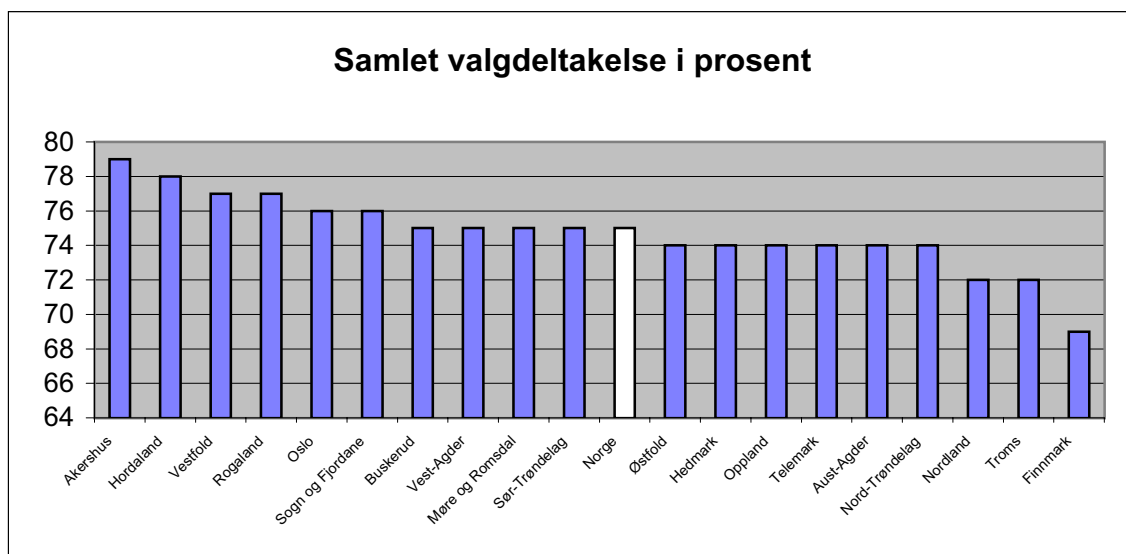

Kilde: SSB, www.ssb.no

**STORTINGSVALGET 2001****TABELL 11.10 . PERSONER MED STEMMERETT, AVGITTE STEMMER OG VALGDELTAKEELSE**

	Personer med stemmerett	Avgitte stemmer			Valgdeltakelse i prosent
		I alt	På valgdagen	På forhånd	
Drammen	41 664	31 127	25 450	5 677	75
Nedre Eiker	15 248	11 337	9 803	1 534	74
Lier	15 702	12 249	10 146	2 103	78
Røyken	11 984	9 396	7 790	1 606	78
Hurum	6 363	4 871	3 705	1 166	77
Sigdal	2 807	2 137	1 860	277	76
Modum	9 730	6 988	5 986	1 002	72
Øvre Eiker	11 485	8 431	7 342	1 089	73
Krødsherad	1 757	1 295	1 087	208	74
Ringerike	21 633	16 049	12 854	3 195	74
Hole	3 810	3 028	2 367	661	79
Flå	859	654	522	132	76
Nes	2 651	2 036	1 679	357	77
Gol	3 323	2 347	1 731	616	71
Hemsedal	1 377	1 042	823	219	76
Ål	3 528	2 689	2 180	509	76
Hol	3 479	2 633	2 081	552	76
Kongsberg	17 290	13 047	10 497	2 550	75
Flesberg	1 954	1 444	1 263	181	74
Rollag	1 139	886	737	149	78
Nore og Uvdal	2 129	1 579	1 270	309	74
Buskerud	179 912	135 265	111 173	24 092	75

Kilde: Statistisk sentralbyrå - www.sss.no



STORTINGSVALGET 2001

TABELL 11.11 GODKJENTE STEMMESEDLER ETTER PARTI / VALGLISTE

	Godkjente stemmesedler	A	SV	RV	SP	KRF	V	H	FRP	DLF	DPP
Drammen	30 921	8 337	3 471	124	407	2 653	632	9 087	5 498 .		342
Nedre Eiker	11 249	3 467	1 469	39	206	1 015	164	2 366	2 234 .		113
Lier	12 181	3 008	1 409	44	572	953	310	3 749	1 854 .		115
Røyken	9 297	2 353	1 072	57	215	733	279	2 698	1 616 .		123
Hurum	4 824	1 388	659	27	150	394	136	1 166	746 .		68
Sigdal	2 116	506	142	6	564	154	44	363	289 .		21
Modum	6 949	2 278	740	22	732	618	121	1 174	1 089 .		85
Øvre Eiker	8 383	2 206	969	27	799	791	122	1 722	1 559 .		73
Krødsherad	1 284	411	135	1	138	110	32	230	199 .		10
Ringerike	15 932	5 289	2 047	158	641	1 231	451	3 183	2 574 .		133
Hole	2 996	649	300	13	216	305	103	912	448 .		28
Flå	638	185	55	2	74	88	5	114	103 .		2
Nes	2 024	586	212	5	280	270	59	332	233 .		16
Gol	2 324	523	216	6	312	340	84	517	281 .		9
Hemsedal	1 037	173	71	7	196	192	26	272	71 .		8
Ål	2 678	551	306	13	495	450	161	404	240 .		12
Hol	2 602	570	224	7	188	317	126	754	369 .		17
Kongsberg	12 955	3 504	1 745	121	577	1 023	600	3 363	1 761 .		120
Flesberg	1 438	324	143	2	220	118	48	272	280 .		10
Rollag	879	210	84	8	199	117	20	108	94 .		11
Nore og Uvdal	1 511	352	112	10	338	200	28	189	235 .		10
Buskerud	134 218	36 870	15 581	669	7 519	12 072	3 551	32 975	21 773 .		1 326

Tabellen fortsetter på neste side

**STORTINGSVALGET 2001****TABELL 11.11 GODKJENTE STEMMESEDLER ETTER PARTI / VALGLISTE**

	FLP	KSP	KYST	MDG	NF	NKP	NLP	PP	TVKD	SD	ANDRE
Drammen	33	43	143	50	28	39	.	.	17	17	.
Nedre Eiker	21	20	57	8	12	34	.	.	12	12	.
Lier	15	17	78	18	10	8	.	.	11	10	.
Røyken	7	9	95	19	6	7	.	.	6	2	.
Hurum	6	8	54	13	3	0	.	.	3	3	.
Sigdal	1	3	16	1	1	1	.	.	4	0	.
Modum	5	7	49	6	4	11	.	.	5	3	.
Øvre Eiker	13	18	57	10	6	3	.	.	5	3	.
Krødsherad	2	1	8	4	0	0	.	.	1	2	.
Ringerike	32	26	102	18	16	12	.	.	6	13	.
Hole	2	3	11	2	0	0	.	.	1	3	.
Flå	1	0	6	0	0	0	.	.	1	2	.
Nes	2	7	13	0	3	1	.	.	5	0	.
Gol	6	7	17	2	1	1	.	.	2	0	.
Hemsedal	0	6	9	3	0	0	.	.	3	0	.
Ål	1	17	19	3	2	2	.	.	1	1	.
Hol	2	8	13	1	0	1	.	.	3	2	.
Kongsberg	18	17	55	13	13	4	.	.	9	12	.
Flesberg	2	5	7	4	1	0	.	.	1	1	.
Rollag	1	2	12	3	6	1	.	.	3	0	.
Nore og Uvdal	3	14	16	1	1	0	.	.	1	1	.
Buskerud	173	238	837	179	113	125	.	.	100	87	.

Kilde: Statistisk sentralbyrå, www.ssb.no



STORTINGSVALGET 2001

TABELL 11.12 GODKJENTE STEMMESEDLER ETTER PARTI / VALGLISTE, PROSENT

	I alt	A	SV	RV	SP	KRF	V	H	FRP	DLF	DPP
Drammen	100	27,0	11,2	0,4	1,3	8,6	2,0	29,4	17,8	.	1,1
Nedre Eiker	100	30,8	13,1	0,3	1,8	9,0	1,5	21,0	19,9	.	1,0
Lier	100	24,7	11,6	0,4	4,7	7,8	2,5	30,8	15,2	.	0,9
Røyken	100	25,3	11,5	0,6	2,3	7,9	3,0	29,0	17,4	.	1,3
Hurum	100	28,8	13,7	0,6	3,1	8,2	2,8	24,2	15,5	.	1,4
Sigdal	100	23,9	6,7	0,3	26,7	7,3	2,1	17,2	13,7	.	1,0
Modum	100	32,8	10,6	0,3	10,5	8,9	1,7	16,9	15,7	.	1,2
Øvre Eiker	100	26,3	11,6	0,3	9,5	9,4	1,5	20,5	18,6	.	0,9
Krødsherad	100	32,0	10,5	0,1	10,7	8,6	2,5	17,9	15,5	.	0,8
Ringerike	100	33,2	12,8	1,0	4,0	7,7	2,8	20,0	16,2	.	0,8
Hole	100	21,7	10,0	0,4	7,2	10,2	3,4	30,4	15,0	.	0,9
Flå	100	29,0	8,6	0,3	11,6	13,8	0,8	17,9	16,1	.	0,3
Nes	100	29,0	10,5	0,2	13,8	13,3	2,9	16,4	11,5	.	0,8
Gol	100	22,5	9,3	0,3	13,4	14,6	3,6	22,2	12,1	.	0,4
Hemsedal	100	16,7	6,8	0,7	18,9	18,5	2,5	26,2	6,8	.	0,8
Ål	100	20,6	11,4	0,5	18,5	16,8	6,0	15,1	9,0	.	0,4
Hol	100	21,9	8,6	0,3	7,2	12,2	4,8	29,0	14,2	.	0,7
Kongsberg	100	27,0	13,5	0,9	4,5	7,9	4,6	26,0	13,6	.	0,9
Flesberg	100	22,5	9,9	0,1	15,3	8,2	3,3	18,9	19,5	.	0,7
Rollag	100	23,9	9,6	0,9	22,6	13,3	2,3	12,3	10,7	.	1,3
Nore og Uvdal	100	23,3	7,4	0,7	22,4	13,2	1,9	12,5	15,6	.	0,7
Buskerud	100	27,5	11,6	0,5	5,6	9,0	2,6	24,6	16,2	.	1,0

Tabellen fortsetter på neste side



STORTINGSVALGET 2001

TABELL 11.12 GODKJENTE STEMMESEDLER ETTER PARTI / VALGLISTE, PROSENT

	FLP	KSP	KYST	MDG	NF	NKP	NLP	PP	TVKD	SD	ANDRE
Drammen	0,1	0,1	0,5	0,2	0,1	0,1	.	.	0,1	0,1	0,0
Nedre Eiker	0,2	0,2	0,5	0,1	0,1	0,3	.	.	0,1	0,1	0,0
Lier	0,1	0,1	0,6	0,1	0,1	0,1	.	.	0,1	0,1	0,0
Røyken	0,1	0,1	1,0	0,2	0,1	0,1	.	.	0,1	0,0	0,0
Hurum	0,1	0,2	1,1	0,3	0,1	0,0	.	.	0,1	0,1	0,0
Sigdal	0,0	0,1	0,8	0,0	0,0	0,0	.	.	0,2	0,0	0,0
Modum	0,1	0,1	0,7	0,1	0,1	0,2	.	.	0,1	0,0	0,0
Øvre Eiker	0,2	0,2	0,7	0,1	0,1	0,0	.	.	0,1	0,0	0,0
Krødsherad	0,2	0,1	0,6	0,3	0,0	0,0	.	.	0,1	0,2	0,0
Ringerike	0,2	0,2	0,6	0,1	0,1	0,1	.	.	0,0	0,1	0,0
Hole	0,1	0,1	0,4	0,1	0,0	0,0	.	.	0,0	0,1	0,0
Flå	0,2	0,0	0,9	0,0	0,0	0,0	.	.	0,2	0,3	0,0
Nes	0,1	0,3	0,6	0,0	0,1	0,0	.	.	0,2	0,0	0,0
Gol	0,3	0,3	0,7	0,1	0,0	0,0	.	.	0,1	0,0	0,0
Hemsedal	0,0	0,6	0,9	0,3	0,0	0,0	.	.	0,3	0,0	0,0
Ål	0,0	0,6	0,7	0,1	0,1	0,1	.	.	0,0	0,0	0,0
Hol	0,1	0,3	0,5	0,0	0,0	0,0	.	.	0,1	0,1	0,0
Kongsberg	0,1	0,1	0,4	0,1	0,1	0,0	.	.	0,1	0,1	0,0
Flesberg	0,1	0,3	0,5	0,3	0,1	0,0	.	.	0,1	0,1	0,0
Rollag	0,1	0,2	1,4	0,3	0,7	0,1	.	.	0,3	0,0	0,0
Nore og Uvdal	0,2	0,9	1,1	0,1	0,1	0,0	.	.	0,1	0,1	0,0
Buskerud	0,1	0,2	0,6	0,1	0,1	0,1	.	.	0,1	0,1	0,0

Kilde: Statistisk sentralbyrå, www.ssb.no